

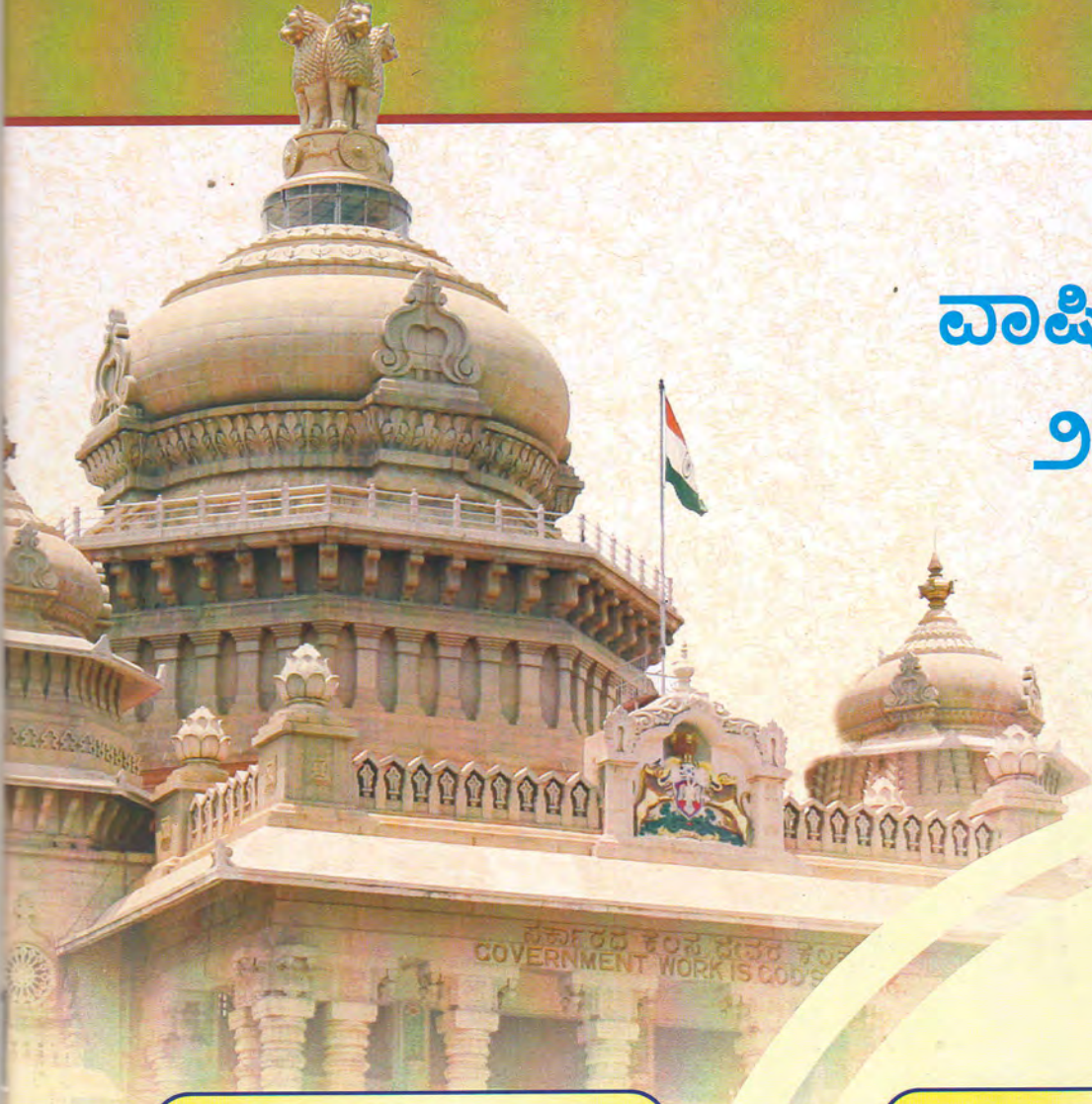

ಕರ್ನಾಟಕ ಸಕಾಲ ಸೇವೆಗಲ ಅಧಿನಿಯಮ, 2011 ಮತ್ತು (ತಿದ್ಗುಪಡಿ) ಅಧಿನಿಯಮ, 2014



ವಾರ್ಷಿಕ ವರದಿ ೨೦೧೪-೧೫

ಒಟ್ಟು ಅರ್ಜಿಗಲ ಸ್ವೀಕೃತಿ - 7.36 ಕೋಟಿ

ಒಟ್ಟು ಅರ್ಜಿಗಲ ವಿಲೆವಾರಿ - 7.29 ಕೋಟಿ

ಇಂದು... ನಾಳೆ... ಇನ್ನಿಲ್ಲ, ಹೇಳಿದ ದಿನ ತಪ್ಪೊಲ್ಲ

ಸಿಬ್ಬಂದಿ ಮತ್ತು ಆಡಳಿತ ಸುಧಾರಣೆ ಇಲಾಖೆ (ಆಡಳಿತ ಸುಧಾರಣೆ)
ಸಕಾಲ ಮಿಷನ್

ಕರೆ ಕೇಂದ್ರ : 080 - 4455 4455, ವೆಬ್‌ಸೈಟ್ : www.sakala.kar.nic.in, ಇ-ಮೇಲ್ : sakala@nic.in

ಸಿದ್ದರಾಮಯ್ಯ

ಮುಖ್ಯ ಮಂತ್ರಿ

CM/PS/154/2015



ವಿಧಾನ ಸೌಧ

ಬೆಂಗಳೂರು - 560 001

ದಿನಾಂಕ 16-06-2015

ಸಂದೇಶ

ಸಕಾಲ ಯೋಜನೆಯು ಮತ್ತೊಂದು ಮಹತ್ತರವಾದ ಮೈಲಿಗಲ್ಲನ್ನು ತಲುಪಿದೆ ಎಂಬುದು ಅತ್ಯಂತ ಸಂತಸದ ಹಾಗೂ ಹೆಮ್ಮೆಯ ಸಂಗತಿಯಾಗಿದೆ. ಅತ್ಯುತ್ತಮ ಸೇವಾ ವಿಲೇವಾರಿಯ ಮೂರು ವರ್ಷಗಳನ್ನು ಸಕಾಲ ಪೂರ್ಣಗೊಳಿಸಿದೆ. ನಾನು ಈ ಸಂದರ್ಭದಲ್ಲಿ ವ್ಯವಸ್ಥೆಯ ಮೇಲೆ ನಂಬಿಕೆಯಿಟ್ಟು ಅವಶ್ಯಕ ಸೇವೆಗಳಿಗೆ ಅರ್ಜಿ ಸಲ್ಲಿಸಿದ ಪ್ರತಿಯೊಬ್ಬ ನಾಗರಿಕನಿಗೂ ಅಭಿನಂದಿಸಲು ಇಚ್ಛಿಸುತ್ತೇನೆ.

ನಾವೀಗ ದೇಶದಲ್ಲೇ ಅತಿ ಹೆಚ್ಚು ಸಂಖ್ಯೆಯ ಸೇವೆಗಳನ್ನು ವಿಲೇವಾರಿ ಮಾಡಿದ್ದೇವೆ. ಅಲ್ಲದೆ, 7.29 ಕೋಟಿ ಸೇವೆಗಳ ಮೈಲಿಗಲ್ಲನ್ನು ಅತಿ ಶೀಘ್ರವಾಗಿ ತಲುಪಿದ್ದೇವೆ. 2014-15 ರಲ್ಲಿ 2,74,11,121 ನಾಗರಿಕರು ಕಾಲಬದ್ಧ ಸೇವೆಗಳನ್ನು ಪಡೆದುಕೊಂಡಿದ್ದಾರೆ. 2013-14 ರಲ್ಲಿ 2,48,67,027 ನಾಗರಿಕರು ಸೇವೆಗಳನ್ನು ಪಡೆದಿದ್ದರು. ಹಿಂದಿನ ಸಾಲಿಗೆ ಹೋಲಿಸಿದರೆ ಇದರಲ್ಲೂ ತೀವ್ರ ಏರಿಕೆಯಾಗಿದೆ ಎಂಬುದನ್ನು ಗಮನಿಸಬಹುದಾಗಿದೆ.

2014-15 ರಲ್ಲಿ ಕಂದಾಯ ಇಲಾಖೆಯು ಒಂದು ಕೋಟಿಗೂ ಹೆಚ್ಚಿನ ಸೇವೆಗಳನ್ನು ನೀಡಿದೆ. ಇದರಲ್ಲಿ ಶೇಕಡಾ 38 ಎಲ್ಲಾ ವಿಧದ ಜಾತಿ ಪ್ರಮಾಣ ಪತ್ರಗಳು ಮತ್ತು ಶೇಕಡಾ 20 ಎಲ್ಲಾ ವಿಧದ ಆದಾಯ ಪ್ರಮಾಣ ಪತ್ರಗಳ ಸೇವೆಗಳಾಗಿವೆ.

2014-15 ರಲ್ಲಿ 1.5 ಲಕ್ಷಕ್ಕೂ ಹೆಚ್ಚಿನ ನಾಗರಿಕರು ಕುಡಿಯುವ ನೀರಿನ ನಿರ್ವಹಣಾ ಸೇವೆಯನ್ನು ಗ್ರಾಮೀಣಾಭಿವೃದ್ಧಿ ಮತ್ತು ಪಂಚಾಯತ್ ರಾಜ್ ಇಲಾಖೆಯಿಂದ ಪಡೆದುಕೊಂಡಿದ್ದಾರೆ. ಬೇಸಿಗೆ ಕಾಲದಲ್ಲಿ ಅತ್ಯಾವಶ್ಯಕ ಸೇವೆ ಎನಿಸಿರುವ ಈ ಸೇವೆಗೆ ಸಂಬಂಧಿಸಿದ ಎಲ್ಲಾ ಸೇವಾ ಕೋರಿಕೆಗಳನ್ನು ಅತ್ಯಾಧ್ಯತೆಯ ಮೇರೆಗೆ ವಿಲೇ ಮಾಡಬೇಕು.

ಸಕಾಲ ಅಭಿಯಾನವು ಸೇವೆಗಳನ್ನು ಒದಗಿಸುವ ಪದ್ಧತಿಗಳನ್ನು ಹೊಸದಾಗಿ ವಿಶ್ಲೇಷಣೆ ಮಾಡಿ ಹೆಚ್ಚು ಸೇವೆಗಳನ್ನು ಆನ್‌ಲೈನ್ ಮೂಲಕ ವಿಸ್ತರಿಸಲು ಒತ್ತು ನೀಡುತ್ತಿದೆ. ನಾಗರಿಕರಿಗೆ ಇ-ಮೇಲ್ ಮತ್ತು ಡಿಜಿಟಲ್ ರೂಪದಲ್ಲಿ ನೇರವಾಗಿ ಸೇವೆಗಳನ್ನು ಒದಗಿಸಲು ಮತ್ತು ನಾಗರಿಕರು ಸೇವೆಗಳನ್ನು ಪಡೆಯಲು ಸರ್ಕಾರಿ ಕಚೇರಿಗಳಿಗೆ ಮೇಲಿಂದ ಮೇಲೆ ಭೇಟಿ ನೀಡುವುದನ್ನು ಕಡಿಮೆ ಮಾಡಬಹುದಾಗಿದೆ.

(ಸಿದ್ದರಾಮಯ್ಯ)

ಸರ್ಕಾರದ ಪ್ರಧಾನ ಕಾರ್ಯದರ್ಶಿಗಳು,
ಸಿಬ್ಬಂದಿ ಮತ್ತು ಆಡಳಿತ ಸುಧಾರಣಾ ಇಲಾಖೆ
(ಆಡಳಿತ ಸುಧಾರಣೆಗಳು),
ಬಹುಮಹಡಿ ಕಟ್ಟಡ,
ಡಾ. ಬಿ. ಆರ್. ಅಂಬೇಡ್ಕರ್ ರಸ್ತೆ,
ಬೆಂಗಳೂರು - 560 001.

ಟಿ.ಬಿ. ಜಯಚಂದ್ರ
ಕಾನೂನು, ಸಂಸದೀಯ ವ್ಯವಹಾರಗಳು,
ಪಶುಸಂಗೋಪನಾ ಮತ್ತು ಮುಜರಾಯಿ ಸಚಿವರು



ಮೇಲ್: lawministeroffice@gmail.com
ದೂರವಾಣಿ : ಕಛೇರಿ : 22254661
ಫ್ಯಾಕ್ಸ್ : 22033439
ಕೊಠಡಿ ಸಂಖ್ಯೆ: 327, 3ನೇ ಮಹಡಿ
ವಿಧಾನಸೌಧ, ಬೆಂಗಳೂರು - 560 001

ಸಂದೇಶ

ಒಂದು ರಾಜ್ಯದ ಜನತೆಯೇ ಅದರ ಸಂಪತ್ತು. ಜನರ ಕಲ್ಯಾಣವೇ ನಮ್ಮ ಸರ್ಕಾರದ ಮುಖ್ಯ ಧ್ಯೇಯವಾಗಿರುತ್ತದೆ. ಸಮೃದ್ಧ ಕರ್ನಾಟಕದ ನಿರ್ಮಾಣಕ್ಕಾಗಿ ನಮ್ಮ ಸರ್ಕಾರವು ಸ್ಥಿರ, ಪಾರದರ್ಶಕ ಮತ್ತು ಜನಸ್ನೇಹಿ ಆಡಳಿತವನ್ನು ನೀಡಲು ಕಟಬದ್ಧವಾಗಿದೆ.

ಸಕಾಲವು 7.29 ಕೋಟಿ ಸೇವೆಗಳನ್ನು ನಾಗರೀಕರಿಗೆ ತಲುಪಿಸಿರುವುದು ಪ್ರಶಂಸನೀಯವಾಗಿದೆ ಮತ್ತು ನಾಗರೀಕರು ಸರ್ಕಾರಿ ಸೇವೆಗಳ ಒದಗಿಸುವಿಕೆಯ ಗುಣಮಟ್ಟದಿಂದ ಸಂತೃಪ್ತರಾಗಿದ್ದಾರೆ.

2014-15ರಲ್ಲಿ 8 ಇಲಾಖೆ/ಸಂಸ್ಥೆಗಳ 191 ಹೊಸ ಸೇವೆಗಳನ್ನು ಸಕಾಲದಡಿ ತರಲಾಗಿದೆ. ನಾಗರೀಕರಿಂದ ಬರುವ ಪ್ರತಿ ಸೇವಾ ಕೋರಿಕೆಗೆ ಕಡ್ಡಾಯವಾಗಿ ಜಿಎಸ್‌ಸಿ ಸಂಖ್ಯೆಯುಳ್ಳ ಸ್ವೀಕೃತಿ ಪತ್ರವನ್ನು ನೀಡಬೇಕು ಎಂದು ಇಲಾಖೆಗಳಿಗೆ ತಿಳಿಸಬಯಸುತ್ತೇನೆ.

2014-15ರಲ್ಲಿ ಆರೋಗ್ಯ ಮತ್ತು ಕುಟುಂಬ ಕಲ್ಯಾಣ ಇಲಾಖೆಯು 2 ಲಕ್ಷಕ್ಕೂ ಹೆಚ್ಚಿನ ಸೇವೆಗಳನ್ನು ನೀಡಿದೆ. ಇದರಲ್ಲಿ 40% "ವಯೋ ಪ್ರಮಾಣ ಪತ್ರವನ್ನು ನೀಡುವುದು" ಮತ್ತು 30% "ಅಶಕ್ತ ಪ್ರಮಾಣ ಪತ್ರವನ್ನು ನೀಡುವುದು" ಸೇವೆಗಳಿದ್ದಾಗಿದೆ. ಈ 2 ನಾಗರೀಕ ಕೇಂದ್ರಿತ ಸೇವೆಗಳು ಅತ್ಯಂತ ಮಹತ್ವದ್ದಾಗಿದ್ದು, ಈ ಸೇವೆಗಳ ಸಮಯಬದ್ಧ ವಿಲೇವಾರಿ ಕಡ್ಡಾಯ.

ಸಕಾಲ ಯೋಜನೆಯ ಯಶಸ್ವಿ ಅನುಷ್ಠಾನದಲ್ಲ ಜಿಲ್ಲಾಡಳಿತವು ಮಹತ್ತರ ಪಾತ್ರವನ್ನು ವಹಿಸುತ್ತದೆ. ಜಿಲ್ಲಾಡಳಿತವು 2015-16ನೇ ಸಾಲಿಗೆ ಅವಶ್ಯಕ ತರಬೇತಿ ಮತ್ತು ಜಾಗೃತಿ ಮೂಡಿಸುವ ಕಾರ್ಯಕ್ರಮಗಳನ್ನು ರೂಪಿಸಿ ಸಕಾಲ ಮಿಷನ್‌ಗೆ ಅದನ್ನು ಕಳುಹಿಸಬೇಕು.

ಕಳೆದ ವರ್ಷಗಳಲ್ಲಿ ಸಕಾಲ ಮಿಷನ್ ಬೆಳೆದಿದೆ ಮತ್ತು ಅದರ ಕಾರ್ಯಾಚರಣೆಗಳು ಸದೃಢಗೊಂಡಿವೆ. ಸರ್ಕಾರಿ ಸೇವೆಗಳನ್ನು ಒದಗಿಸುವ ವಿಧಾನದಲ್ಲಿ ಹೊಸ ಆಲೋಚನೆಗಳಿಂದ ನಾವೀನ್ಯತೆಯನ್ನು ತಂದು, ಮುಂದಿನ ದಿನಗಳಲ್ಲಿ ಇದರಿಂದ ಸಫಲ ಫಲತಾಂಶಗಳನ್ನು ನೀಡುವುದಲ್ಲದೆ ನಾಗರೀಕರ ಜೀವನವನ್ನು ಸುಲಭ ಮತ್ತು ಸಂತೋಷಕರವನ್ನಾಗಿ ಮಾಡಲಿದೆ.

(ಟಿ.ಬಿ.ಜಯಚಂದ್ರ)

ಮಿಷನ್ ನಿರ್ದೇಶಕರ ಮೇಜಿನಿಂದ

ಮೈಲಗಲ್ಲುಗಳು

3 ವರ್ಷಗಳ ಹಿಂದೆ, 2ನೇ ಏಪ್ರಿಲ್ 2012 ರಂದು ಸಾರ್ವಜನಿಕ ಸೇವೆಗಳ ಪರಿಣಾಮಕಾರಿ ಅನುಷ್ಠಾನ ಹಾಗೂ ಸೇವೆಗಳನ್ನು ಒದಗಿಸಲು "ಸಕಾಲ"ವನ್ನು ರಾಜ್ಯಾದ್ಯಂತ ಜಾರಿಗೆ ತರಲಾಗಿದೆ. ಮೊದಲನೇ ತಿಂಗಳಿನಲ್ಲಿ 8 ಲಕ್ಷ ಅರ್ಜಿಗಳನ್ನು ಸ್ವೀಕರಿಸಲಾಗಿದ್ದು, ಈಗ ಪ್ರತಿ ತಿಂಗಳು ಸುಮಾರು 22 ಲಕ್ಷ ಅರ್ಜಿಗಳನ್ನು ಸ್ವೀಕರಿಸಲಾಗುತ್ತಿದೆ. ಆಗ ನಾವು 151 ಸೇವೆಗಳನ್ನು ಒದಗಿಸುತ್ತಿದ್ದು ಈಗ 668 ಸೇವೆಗಳನ್ನು ಒದಗಿಸುತ್ತಿದ್ದೇವೆ. ನಮ್ಮ ರಾಜ್ಯವು 6.11 ಕೋಟಿ ಜನಸಂಖ್ಯೆ ಹೊಂದಿದ್ದು, ಕಳೆದ 3 ವರ್ಷಗಳಲ್ಲಿ 7.29 ಕೋಟಿ ಸೇವೆಗಳನ್ನು ನಾಗರಿಕರಿಗೆ ಒದಗಿಸಿದ್ದೇವೆ.

2014-15 ನೇ ಸಾಲಿನಲ್ಲಿ 2,74,11,121 ನಾಗರಿಕರು ಸಮಯಬದ್ಧವಾಗಿ ಸೇವೆಗಳನ್ನು ಪಡೆದಿದ್ದು, ಇದು 2013-14 ನೇ ಸಾಲಿಗಿಂತ ಹೆಚ್ಚಾಗಿರುತ್ತದೆ. 2013-14 ನೇ ಸಾಲಿನಲ್ಲಿ 2,48,67,027 ನಾಗರಿಕರು ಸೇವೆಗಳನ್ನು ಪಡೆದಿದ್ದಾರೆ. 2014-15ನೇ ಸಾಲಿನಲ್ಲಿ 191 ಹೊಸ ಸೇವೆಗಳನ್ನು ಸಕಾಲದಡಿ ಸೇರಿಸಲಾಗಿದೆ. ಹೊಸ ಸೇವೆಗಳನ್ನು 'ಸಕಾಲ' ದಡಿಯಲ್ಲಿ ತರುವ ಬಗ್ಗೆ ಪ್ರಸ್ತಾವನೆ ಕೋರಿ ಸರ್ಕಾರದ ವಿವಿಧ ಇಲಾಖೆಗಳ ಅಪರ ಮುಖ್ಯ ಕಾರ್ಯದರ್ಶಿಗಳು/ಪ್ರಧಾನ ಕಾರ್ಯದರ್ಶಿಗಳು/ಕಾರ್ಯದರ್ಶಿಗಳು ಇವರಿಗೆ ಪತ್ರ ಬರೆಯಲಾಗಿರುತ್ತದೆ. ಅಲ್ಲದೇ ಇಲಾಖಾ ಮುಖ್ಯಸ್ಥರು, ಜಿಲ್ಲಾಧಿಕಾರಿಗಳು ಮತ್ತು ಜಿಲ್ಲಾ ಪಂಚಾಯತ್ ಮುಖ್ಯ ಕಾರ್ಯನಿರ್ವಹಣಾ ಅಧಿಕಾರಿಗಳಿಗೆ ಹೊಸ ಸೇವೆಗಳನ್ನು ಪ್ರಸ್ತಾಪಿಸುವ ಕುರಿತು ಪತ್ರಗಳನ್ನು ಬರೆಯಲಾಗಿದೆ.

ಸಕಾಲ ಉಪ ಕ್ರಮದ ಮುಖ್ಯಾಂಶಗಳು:-

1. ಸಕಾಲ ಕಾರ್ಯಕ್ರಮಗಳಿಗೆ ಸರ್ಕಾರದ ಉನ್ನತ ಮಟ್ಟದಲ್ಲ ನಿರಂತರವಾಗಿ ಪ್ರಬಲವಾದ ನೇತೃತ್ವ ದೊರಕಿರುವುದು.
2. ಎನ್.ಐ.ಸಿ ಯ ಸಹಯೋಗದೊಂದಿಗೆ ಪರಿಣಾಮಕಾರಿ ಮಾಹಿತಿ ತಂತ್ರಜ್ಞಾನ ಆಧಾರಿತವಾಗಿ ಸೇವೆಗಳನ್ನು ಒದಗಿಸುವುದು ಮತ್ತು ನಿರ್ವಹಣಾ ವ್ಯವಸ್ಥೆಯನ್ನು ರಚಿಸಲಾಗಿರುವುದು.
3. ಸಕಾಲ ಪೋರ್ಟಲ್ ಸೇವೆಯನ್ನು ಒದಗಿಸುವ ಪರಿಣಾಮಕಾರಿ ವೇದಿಕೆಯಾಗಿರುವುದಲ್ಲದೆ, ಸಕಾಲ ಮಿಷನ್‌ಗೆ ಮತ್ತು ವಿವಿಧ ಇಲಾಖೆಗಳಿಗೆ ಉತ್ತಮ ವ್ಯವಸ್ಥಾಪನಾ ನಿಯಂತ್ರಣ ವ್ಯವಸ್ಥೆಯಾಗಿರುತ್ತದೆ.

4. ಸಕಾಲ ಮಿಷನ್ ಚಿಕ್ಕದಾದರೂ ಪರಿಣಾಮಕಾರಿ ತಂಡವನ್ನು ಹೊಂದಿದೆ. ಇದು ಸರ್ಕಾರಿ ಇಲಾಖೆಗಳು ರಾಜ್ಯ ಮಟ್ಟದಲ್ಲ ಹಾಗೂ ಜಿಲ್ಲಾ ಮಟ್ಟದಲ್ಲ ಸಾರ್ವಜನಿಕರಿಗೆ ಪರಿಣಾಮಕಾರಿ ಸೇವೆ ನೀಡುವಲ್ಲಿ ಸಂಯೋಜಕವಾಗಿ ಕಾರ್ಯನಿರ್ವಹಿಸುತ್ತಿದೆ.
5. ಸ್ವೀಕೃತವಾದ ಪ್ರತಿ ಅರ್ಜಿಯ ದೈನಂದಿನ ಹಾಗೂ ಪ್ರತಿ ನಿಮಿಷದ ಪ್ರಗತಿ ಮತ್ತು ಸಾಧನೆಯ ಮೇಲ್ವಿಚಾರಣೆ ಮಾಡುವಂತಹ ಪ್ರಬಲ ಎಂ.ಐ.ಎಸ್. ವ್ಯವಸ್ಥೆ ಜಾಲನೆಯಲ್ಲಿದೆ.
6. ಸೇವೆಗಳನ್ನು ಸಮಯಬದ್ಧವಾಗಿ ನೀಡಲು ಶ್ರಮಿಸುತ್ತಿರುವ ಸಾವಿರಾರು ಅಧಿಕಾರಿಗಳು ಮತ್ತು ಸಿಬ್ಬಂದಿಗಳು ನಮ್ಮ ಬೆನ್ನೆಲುಬು ಆಗಿರುತ್ತಾರೆ.
7. ನಾಗರಿಕರೊಂದಿಗೆ ಸಂವಹನ ಕಲ್ಪಿಸಲು ಹಾಗೂ ಅಗತ್ಯ ಮಾಹಿತಿಯನ್ನು ನೀಡುವ ಸಹಾಯ ಕೇಂದ್ರಗಳು ಕಾರ್ಯನಿರತವಾಗಿವೆ.
8. ನಾಗರಿಕರ ಪ್ರಶ್ನೆಗಳಿಗೆ ಉತ್ತರ, ಅವರ ದೂರುಗಳನ್ನು ಆಲಿಸಲು ಮತ್ತು ಅವುಗಳನ್ನು ಪರಿಹರಿಸಲು ಕಾರ್ಯ ಪ್ರವೃತ್ತವಾಗುವುದರ ಜೊತೆಗೆ ನಾಗರಿಕರ ಪ್ರತಿಕ್ರಿಯೆಗಳಿಗೆ ವೇದಿಕೆಯಾಗಿ ಸಕಾಲ ಕರೆ ಕೇಂದ್ರವು ಕಾರ್ಯನಿರ್ವಹಿಸುತ್ತಿದೆ.
9. ನಿರಂತರ ಪ್ರಗತಿ ಪರಿಶೀಲನೆ ಹಾಗೂ ವರದಿಗಳ ಪ್ರಕಟಣೆ.
10. ಅಧಿಕಾರಿಗಳಿಗೆ ವಿವಿಧ ಹಂತಗಳಲ್ಲಿ ತರಬೇತಿ ನೀಡಿರುವುದರಿಂದ ಸಕಾಲದ ಪರಿಣಾಮಕಾರಿ ಅನುಷ್ಠಾನ ಸಾಧ್ಯವಾಗಿದೆ.
11. ಸಕಾಲ ಕಾರ್ಯಕ್ರಮದ ಕುರಿತು ಜನ ಜಾಗೃತಿ ಮೂಡಿಸಲು ಬಿರುಸಿನ ಕ್ರಮಗಳ ಮೂಲಕ ನಾಗರಿಕರ ಪರಿಣಾಮಕಾರಿ ಭಾಗವಹಿಸುವಿಕೆಗೆ ನಾಂದಿಯಾಗಿರುತ್ತದೆ.
12. ರಾಷ್ಟ್ರ ಹಾಗೂ ಅಂತರಾಷ್ಟ್ರೀಯ ಮಟ್ಟದಲ್ಲ ಹಲವಾರು ಪ್ರತಿಷ್ಠಿತ ಪ್ರಶಸ್ತಿಗಳು ಹಾಗೂ ಮನ್ನಣೆಗಳು ದೊರಕಿರುತ್ತದೆ.

ಸವಾಲುಗಳು:

1. ಹೆಚ್ಚು ಹೊಸ ಸೇವೆಗಳನ್ನು ಸೇರಿಸುವುದು:

ಹೊಸ ನಾಗರಿಕ ಕೇಂದ್ರಿತ ಸೇವೆಗಳನ್ನು ಗುರುತಿಸಲು ಸಕಾಲ ಮಿಷನ್ ನಿರಂತರವಾಗಿ ಶ್ರಮವಹಿಸುತ್ತಿದೆ ಮತ್ತು ಸಕಾಲದಡಿ ಹೆಚ್ಚು ಹೆಚ್ಚು ಸೇವೆಗಳನ್ನು ಸೇರಿಸುವಂತೆ ಇಲಾಖೆಗಳು ಪ್ರಸ್ತಾವನೆ ಸಲ್ಲಿಸುವಂತೆ ಉತ್ತೇಜಿಸಲಾಗುತ್ತಿದೆ.

2. ಬೈಪಾಸ್ :

ಕೆಲವು ಇಲಾಖೆಗಳಿಗೆ ಸೇರಿದ ಕಛೇರಿಗಳಲ್ಲಿ ಅರ್ಜಿಗಳನ್ನು ಮ್ಯಾನ್ಯುಯಲ್ ಆಗಿ ಸ್ವೀಕರಿಸಲಾಗುತ್ತಿರುವುದನ್ನು ಗಮನಿಸಲಾಗಿದೆ. ಇವುಗಳನ್ನು ಸಕಾಲ ಪೋರ್ಟಲ್‌ನಲ್ಲಿ ದಾಖಲಿಸುತ್ತಿಲ್ಲವಾದ್ದರಿಂದ ನಾಗರಿಕರಿಗೆ ಗಣಕೀಕೃತ ಜಿಎಸ್‌ಸಿ ಸಂಖ್ಯೆ ನೀಡುತ್ತಿಲ್ಲ. ಇದರಿಂದ

ಸದರಿ ಅರ್ಜಿಯು ಸಕಾಲ ವ್ಯವಸ್ಥೆಯ ಹೊರಗೆ ಉಳಿಯುತ್ತದೆ. ವಿವಿಧ ಕಛೇರಿಗಳಲ್ಲಿ ಅರ್ಜಿಗಳ ಪರಿಶೀಲನೆಯನ್ನು ಸಕಾಲ ಮಿಷನ್‌ನಿಂದ ನಿರಂತರವಾಗಿ ಪರಿಶೀಲಿಸುತ್ತಿದೆ ಮತ್ತು ಅನಿರೀಕ್ಷಿತ ತಪಾಸಣೆಗಳನ್ನು ನಡೆಸಲಾಗುತ್ತಿದೆ. ಜಿಲ್ಲಾಮಟ್ಟದಲ್ಲಿ ಜಿಲ್ಲಾ ಮಾಹಿತಿ ತಂತ್ರಜ್ಞಾನ ಸಮಾಲೋಚಕರಿಗೆ ಇದನ್ನು ಪರಿಶೀಲಿಸಿ ವರದಿ ಮಾಡುವ ಕಾರ್ಯವನ್ನು ವಹಿಸಲಾಗಿದೆ. ಇಂತಹ ಪ್ರಕರಣಗಳು ವರದಿಯಾದಾಗ ಪರಿಹಾರಾತ್ಮಕ ಮುಂದಿನ ಕ್ರಮಗಳನ್ನು ಕೈಗೊಳ್ಳಲಾಗುತ್ತಿದೆ.

3. ಮೂಲಸೌಕರ್ಯ / ಮಾನವ ಸಂಪನ್ಮೂಲದ ಅವಶ್ಯಕತೆಗಳು:-

2014-15ನಲ್ಲಿ ಸಕಾಲ ಮಿಷನ್‌ನಿಂದ ಹಲವು ಸಭೆಗಳನ್ನು ನಡೆಸಿ ಪ್ರಗತಿ ಪರಿಶೀಲಿಸಲಾಗಿದೆ. ಸಕಾಲದಡಿ ಸೇವೆಗಳ ಸಂಖ್ಯೆಯು ಮತ್ತು ಅರ್ಜಿದಾರರ ಸಂಖ್ಯೆಯು ಇತ್ತೀಚಿನ ವರ್ಷಗಳಲ್ಲಿ ಹೆಚ್ಚಾಗಿದ್ದು, ಸೇವೆಗಳನ್ನು ನೀಡುತ್ತಿರುವ ಇಲಾಖೆಗಳು ಹೆಚ್ಚಿನ ಕಾರ್ಯದೊತ್ತಡವನ್ನು ನಿಭಾಯಿಸಬೇಕಾಗಿದೆ. ಇಲಾಖೆಗಳು ಹೆಚ್ಚಿನ ಮಾಹಿತಿ ತಂತ್ರಜ್ಞಾನ ಮೂಲ ಸೌಕರ್ಯಗಳಾದ ಗಣಕ ಯಂತ್ರಗಳು, ಪರಿಕರಗಳು ಮತ್ತು ಹೆಚ್ಚಿನ ದತ್ತಾಂಶ ನಮೂದಕರ ಅವಶ್ಯಕತೆಯ ಕುರಿತು ತಿಳಿಸಿರುತ್ತಾರೆ. ಸಕಾಲ ಮಿಷನ್‌ನಲ್ಲಿ ಜಿಲ್ಲಾಧಿಕಾರಿಗಳಿಂದ ಮತ್ತು ವಿವಿಧ ಇಲಾಖೆಗಳ ಇಲಾಖಾ ಮುಖ್ಯಸ್ಥರುಗಳಿಂದ ಪ್ರಸ್ತಾವನೆಗಳನ್ನು ಪಡೆದು ಮುಂದಿನ ಕ್ರಮ ಕೈಗೊಳ್ಳುವ ಕುರಿತು ಪರಿಶೀಲಿಸಲಾಗುತ್ತಿದೆ.

ಮುಂದಿನ ಹಾದಿ :-

ಸಕಾಲ ಮಿಷನ್ 3 ವರ್ಷಗಳನ್ನು ಪೂರ್ಣಗೊಳಿಸಿದೆ. ಈ ಅವಧಿಯಲ್ಲಿ ಗಳಿಸಿದ ಅನುಭವಗಳನ್ನು ದಾಖಲಿಸಲಾಗಿದೆ ಮತ್ತು ಇದರಿಂದ ಸಕಾಲ ಉಪಕ್ರಮದ ವ್ಯವಸ್ಥೆಯನ್ನು ಬಲಪಡಿಸಲು ಕ್ರಮವಹಿಸಲಾಗುತ್ತಿದೆ. ಇದರಿಂದ ಮುಂದೆ ಫಲಕಾರಿಯಾದ ಫಲತಾಂಶಗಳನ್ನು ನೀಡಲಿದೆ.

ಮಿಷನ್‌ನ ಮುಂದಿನ ಯೋಜನೆಯು ಕೆಳಕಂಡಂತಿದೆ:

1. ಶ್ರೇಯಾಂಕದ ಮಾನದಂಡಗಳಲ್ಲಿ ಬದಲಾವಣೆ:-

ಜಿಲ್ಲೆಗಳು, ತಾಲ್ಲೂಕುಗಳು ಮತ್ತು ವಿಧಾನ ಸಭಾ ಕ್ಷೇತ್ರವಾರು ಪ್ರಗತಿಯ ಮೌಲ್ಯಮಾಪನ ಸಕಾಲ ಮಿಷನ್‌ನ ವಿಶಿಷ್ಟ ಕಾರ್ಯವಾಗಿದ್ದು, ಈ ಮಾಹಿತಿಗಳು ಸಕಾಲ ತಂತ್ರಾಂಶದಲ್ಲಿ ಸದಾ ಲಭ್ಯವಿರುತ್ತದೆ. ಪ್ರಗತಿ ಮೌಲ್ಯಮಾಪನ ಮಾನದಂಡಗಳನ್ನು ಪರಿಷ್ಕರಿಸಲು ವಿವಿಧ ಜಿಲ್ಲಾಧಿಕಾರಿಗಳ ಕೋರಿಕೆಗಳನ್ನಾಧರಿಸಿ ಸಕಾಲ ಮಿಷನ್ ಜಿಲ್ಲೆ ಮತ್ತು ತಾಲ್ಲೂಕುಗಳಲ್ಲಿ ಹೆಚ್ಚು ವಸ್ತುನಿಷ್ಠ ಹಾಗೂ ಆರೋಗ್ಯಕರ ಪೈಪೋಟಿಯನ್ನು ಸೃಜಿಸುವ ದೃಷ್ಟಿಯಿಂದ ಶ್ರೇಯಾಂಕದ ಮಾನದಂಡಗಳನ್ನು ಸಮಗ್ರವಾಗಿ ಪರಿಷ್ಕರಿಸಲು ಕ್ರಮ ವಹಿಸಲಾಗುತ್ತಿದೆ.

2. 2015-16 ನೇ ಸಾಲಿನಲ್ಲಿ ಸಮಗ್ರ ತರಬೇತಿ ಕಾರ್ಯಕ್ರಮ:

ಇಲ್ಲಿಯವರೆಗೆ ತರಬೇತಿ ಕಾರ್ಯಕ್ರಮಗಳನ್ನು ಹೆಚ್ಚಿನ ಪ್ರಮಾಣದಲ್ಲಿ ಕೈಗೊಳ್ಳಲಾಗಿದೆ. ಆದರೆ ಹೆಚ್ಚಿನ ಸೇವೆಗಳು ಸೇರ್ಪಡೆಗೊಂಡು, ಸಾರ್ವಜನಿಕ ಭಾಗವಹಿಸುವಿಕೆಯು ಹೆಚ್ಚಾಗಿದ್ದು, ಸಕಾಲ ಮಿಷನ್‌ನಿಂದ ಸಕಾಲ ವ್ಯವಸ್ಥೆಯಲ್ಲಿ ಹೆಚ್ಚಿನ ಅಭಿವೃದ್ಧಿ ಕೈಗೊಂಡಿದ್ದು, ಹೊಸ ಇಲಾಖೆಗಳು ಸೇವೆಗಳನ್ನು ಒದಗಿಸುತ್ತಿದ್ದು ಬೃಹತ್ ಪ್ರಮಾಣದ ಮಾನವ ಸಂಪನ್ಮೂಲವು ಸಕಾಲ ಕಾರ್ಯಕ್ರಮದಲ್ಲಿ ಒಳಪಟ್ಟಿದ್ದು, ನಿರಂತರ ತರಬೇತಿಯ ಅವಶ್ಯಕತೆ ಇರುತ್ತದೆ. ರಾಜ್ಯಾದ್ಯಂತ ಸಕಾಲ ಮಿಷನ್ ಮತ್ತು ಜಿಲ್ಲಾ ಮಾಹಿತಿ ತಂತ್ರಜ್ಞಾನ ಸಮಾಲೋಚಕರಿಂದ ಇಲಾಖೆಗಳ ಅಧಿಕಾರಿಗಳು ಮತ್ತು ಸಿಬ್ಬಂದಿಗಳಿಗೆ ತರಬೇತಿ ಕಾರ್ಯಕ್ರಮಗಳನ್ನು ನಡೆಸಲಾಗುತ್ತಿದೆ. ಜಿಲ್ಲಾಡಳಿತವು ಎಲ್ಲಾ ಇಲಾಖೆಗಳಿಗೆ ತರಬೇತಿಯ ರೂಪು ರೇಷಿಗಳನ್ನು ತಯಾರಿಸುವುದು ಮತ್ತು ಜಿಲ್ಲಾ ಮಾಹಿತಿ ತಂತ್ರಜ್ಞಾನ ಸಮಾಲೋಚಕರಿಂದ ಒದಗಿಸಲಾಗುವುದು.

3. ಎಲ್ಲಾ 668 ಸೇವೆಗಳಿಗೆ ಸಮಗ್ರ ಅನ್‌ಲೈನ್ ಸೇವಾ ವ್ಯವಸ್ಥೆ:-

ಸಂಪರ್ಕ/ ಸಂವಹನವು ಕ್ಷಿಪ್ರಗತಿಯಲ್ಲಿ ಸಾಗಿದ್ದು, ಸ್ಮಾರ್ಟ್ ಫೋನ್‌ಗಳ ಬಳಕೆಯು ಇದನ್ನು ತೀವ್ರಗೊಳಿಸಿದೆ. ಮುಂಬರುವ ದಿನಗಳಲ್ಲಿ ಸರ್ಕಾರಿ ಸೇವೆಗಳ ಒದಗಿಸುವಿಕೆಯು ಡಿಜಿಟಲ್ ರೂಪದಲ್ಲಿ, ಆನ್‌ಲೈನ್ ಮೂಲಕ ಮತ್ತು ನಿರಂತರ ಬದಲಾವಣೆ ಹೊಂದುತ್ತಿರುವ ತಂತ್ರಜ್ಞಾನವನ್ನು ಅವಲಂಬಿಸಿದೆ. ಈಗಾಗಲೇ 135 ಆನ್‌ಲೈನ್ ಸೇವೆಗಳು ಲಭ್ಯಪಡಿಸಿರುವುದಕ್ಕೆ ಹರ್ಷ ತಂದಿದೆ ಮತ್ತು ಇನ್ನೂ ಹೆಚ್ಚಿನ ಆನ್‌ಲೈನ್ ಸೇವೆಗಳನ್ನು ಒದಗಿಸಲು ಪ್ರಸ್ತಾಪಿಸಿದೆ.

4. ಸಕಾಲ ಪೋರ್ಟಲ್‌ನ್ನು ಹೆಚ್ಚು ಜನ ಸ್ನೇಹಿಯನ್ನಾಗಿ ಮಾಡುವುದು:-

- ಕಛೇರಿಗಳ ಸಂಪರ್ಕದ ವಿಳಾಸ/ ಇತರೆ ಮಾಹಿತಿಯನ್ನು ನಾಗರಿಕರಿಗೆ ಸಹಾಯವಾಗಲು ಸೇರಿಸುವುದು.
- ಸಕಾಲ ಪೋರ್ಟಲ್‌ನಲ್ಲಿ ನೇರವಾಗಿ ಮೇಲ್ಮನವಿ ಸಲ್ಲಿಸುವ ಅವಕಾಶ ಕಲ್ಪಿಸುವುದು.
- ಅರ್ಜಿ ಸಲ್ಲಿಸುವಾಗ ನಾಗರಿಕರ ಇ-ಮೇಲ್ ಐಡಿಯನ್ನು ದಾಖಲಿಸಲು ಅವಕಾಶ ಕಲ್ಪಿಸಿ ಇದರಿಂದ ನಾಗರಿಕರಿಗೆ ಡಿಜಿಟಲ್ ರೂಪದಲ್ಲಿ ಕೆಲವು ಸೇವೆಗಳನ್ನು ನೇರವಾಗಿ ಒದಗಿಸಲು ಸಾಧ್ಯವಾಗುವುದು.

ಎಂ.ವಿ.ಜಯಂತಿ, ಭಾ.ಆ.ಸೇ

ಮಿಷನ್ ನಿರ್ದೇಶಕರು, ಸಕಾಲ

ಅಡಕಗಳು

ಅಧ್ಯಾಯ ಸಂಖ್ಯೆ	ವಿಷಯ	ಪುಟ ಸಂಖ್ಯೆ
1ಅ	ಪ್ರಗತಿ ಶ್ರೇಯಾಂಕ- ಜಿಲ್ಲಾವಾರು (1.04.2014 ರಿಂದ 31.03.2015)	1
1ಆ	ಪ್ರಗತಿ ಶ್ರೇಯಾಂಕ- ತಾಲ್ಲೂಕುವಾರು (1.04.2014 ರಿಂದ 31.03.2015)	2
1ಇ	ಪ್ರಗತಿ ಶ್ರೇಯಾಂಕ-ವಿಧಾನಸಭಾ ಕ್ಷೇತ್ರವಾರು (1.04.2014 ರಿಂದ 31.03.2015)	6
2ಅ	ಒಟ್ಟಾರೆ ಪ್ರಗತಿ ವರದಿ- ಜಿಲ್ಲಾವಾರು (ಮಾರ್ಚ್ 2015ರ ಅಂತ್ಯಕ್ಕೆ)	11
2ಆ	ಒಟ್ಟಾರೆ ಪ್ರಗತಿ ವರದಿ- ಇಲಾಖಾವಾರು (ಮಾರ್ಚ್ 2015ರ ಅಂತ್ಯಕ್ಕೆ)	12
2ಇ	ಅವಧಿ ಮೀರಿ ಬಾಕಿ - ಇಲಾಖಾ/ಸಂಸ್ಥೆವಾರು	13
2ಈ	7 ಹಾಗೂ 7ಕ್ಕಿಂತ ಹೆಚ್ಚು ಬಾರಿ ವಿಳಂಬ ಮಾಡಿರುವ ಕಛೇರಿಗಳು - ಜಿಲ್ಲಾವಾರು (1.04.2014 ರಿಂದ 31.03.2015)	14
2ಉ	7 ಹಾಗೂ 7ಕ್ಕಿಂತ ಹೆಚ್ಚು ಬಾರಿ ವಿಳಂಬ ಮಾಡಿರುವ ಕಛೇರಿಗಳು - ಇಲಾಖಾವಾರು (1.04.2014 ರಿಂದ 31.03.2015)	15
2ಊ	ಶೂನ್ಯ ವಿಳಂಬ ಹೊಂದಿರುವ ಕಛೇರಿಗಳು (ಮಾರ್ಚ್ 2015ರ ಅಂತ್ಯಕ್ಕೆ)	16
2 ಋ	ಶೂನ್ಯ ಸ್ವೀಕೃತಿ ಹೊಂದಿರುವ ಕಛೇರಿಗಳು (ಮಾರ್ಚ್ 2015ರ ಅಂತ್ಯಕ್ಕೆ)	18
3	ಕರೆ ಕೇಂದ್ರದ ವರದಿ (1.04.2014 ರಿಂದ 31.03.2015)	20
4	ಘಟನೆಗಳು (1.04.2014 ರಿಂದ 31.03.2015)	25
5	ಪತ್ರಿಕಾ ವರದಿಗಳು (1.04.2014 ರಿಂದ 31.03.2015)	56

ಅಧ್ಯಾಯ 1A: ಪ್ರಗತಿ ಶ್ರೇಯಾಂಕ- ಜಿಲ್ಲಾವಾರು (1.04.2014 ರಿಂದ 31.03.2015)

ಕ್ರ.ಸಂ	ಜಿಲ್ಲೆ	2014-15 ರಲ್ಲಿ ಸ್ವೀಕರಿಸಲಾದ ಅರ್ಜಿಗಳು (ಎ)	2014-15 ರಲ್ಲಿ ವಿಲೇವಾರಿ ಯಾದ ಅರ್ಜಿಗಳು (ಬಿ)	ವಿಳಂಬವಾಗಿ ವಿಲೇವಾರಿ ಮಾಡಿದ ಅರ್ಜಿಗಳ ಶೇಕಡಾವಾರು ಪ್ರಮಾಣ (ಸಿ)	ವಿಳಂಬವಾಗಿ ವಿಲೇವಾರಿ ಮಾಡಿದ ಅರ್ಜಿಗಳ ಶೇಕಡಾವಾರು ಶ್ರೇಣಿವಾರು (ಡಿ)	ಸ್ವೀಕೃತಿಗಳು ಒಂದು ಲಕ್ಷ ಜನಸಂಖ್ಯಾ ಪ್ರದೇಶಕ್ಕೆ (ಇ)	ಶ್ರೇಣಿವಾರು ಒಂದು ಲಕ್ಷ ಜನಸಂಖ್ಯಾ ಪ್ರದೇಶ (ಎಫ್)	ಅಂತಿಮ ಶ್ರೇಯಾಂಕ (30%ರಷ್ಟು ಪ್ರಾಮುಖ್ಯ (ಡಿ) 70%ರಷ್ಟು ಪ್ರಾಮುಖ್ಯ (ಎಫ್) 2014-15 ರ ಶ್ರೇಯಾಂಕ
1	ಚಿಕ್ಕಬಳ್ಳಾಪುರ	803524	787919	0.2	1	66960	1	1
2	ತುಮಕೂರು	1519102	1505036	0.6	3	58427	2	2
3	ಕೋಲಾರ	804867	800790	1.1	5	53657	4	3
4	ಹಾಸನ	913297	907001	2	16	53723	3	4
5	ಗದಗ	497266	496455	1.4	8	49726	8	5
6	ಉಡುಪಿ	543053	543828	1.4	8	49368	10	6
7	ಚಿಕ್ಕಮಗಳೂರು	558550	552866	2.9	20	50777	7	7
8	ಕೊಪ್ಪಳ	602332	600863	1.1	5	46333	14	8
9	ಶಿವಮೊಗ್ಗ	805335	797864	1.5	13	47372	12	9
10	ಹಾವೇರಿ	679429	674796	1	4	45295	16	10
11	ಬೆಂಗಳೂರು ಗ್ರಾಮಾಂತರ	482334	481352	4.8	30	53592	5	11
12	ಮಂಡ್ಯ	891719	884659	3.2	21	49539	9	12
13	ರಾಮನಗರ	520805	523454	4.2	29	52080	6	13
14	ಉತ್ತರ ಕನ್ನಡ	626696	625381	0.3	2	44764	18	14
15	ಬೆಂಗಳೂರು ನಗರ	4547158	4550627	3.5	24	47864	11	15
16	ದಕ್ಷಿಣ ಕನ್ನಡ	941210	943087	3.2	21	47060	13	16
17	ಚಿತ್ರದುರ್ಗ	695995	690580	1.4	8	43499	21	17
18	ಬಾಗಲಕೋಟೆ	803024	805588	1.7	14	44612	19	18
19	ಮೈಸೂರು	1299471	1296187	2.8	19	44809	17	19
20	ದಾವಣಗೆರೆ	818421	817406	1.4	8	43074	22	20
21	ಚಾಮರಾಜನಗರ	427118	421184	1.1	5	42711	24	21
22	ಧಾರವಾಡ	774585	774383	1.4	8	43032	23	22
23	ಬೀದರ್	771479	774406	3.9	28	45381	15	23
24	ವಿಜಯಪುರ	916403	929835	3.5	24	43638	20	24
25	ಕೊಡಗು	208153	207482	2.4	17	41630	26	25
26	ಬೆಳಗಾವಿ	1842716	1836553	1.9	15	39206	28	26
27	ರಾಯಚೂರು	792066	789640	3.6	26	41687	25	27
28	ಕಲಬುರಗಿ	957140	959604	2.4	17	38285	29	28
29	ಬಳ್ಳಾರಿ	1012442	1010874	3.6	26	40497	27	29
30	ಯಾದಗಿರಿ	418969	421421	3.3	23	38088	30	30

31/03/2015 ರಂದು 12:00:00 ರಂದು ದಾಖಲೆಗಳಂತೆ

ಅಧ್ಯಾಯ 1A: ಪ್ರಗತಿ ಶ್ರೇಯಾಂಕ- ತಾಲ್ಲೂಕುವಾರು (1.04.2014 ರಿಂದ 31.03.2015)

ಕ್ರ.ಸ.	ಜಿಲ್ಲೆ	ತಾಲ್ಲೂಕು	2014-15 ರಲ್ಲಿ ಸ್ವೀಕರಿಸಲಾದ ಅರ್ಜಿಗಳು (ಎ)	2014-15 ರಲ್ಲಿ ವಿಲೇವಾರಿ ಯಾದ ಅರ್ಜಿಗಳು (ಬಿ)	ವಿಳಂಬವಾಗಿ ವಿಲೇವಾರಿ ಮಾಡಿದ ಅರ್ಜಿಗಳ ಶೇಕಡಾವಾರು ಪ್ರಮಾಣ (ಸಿ)	ವಿಳಂಬವಾಗಿ ವಿಲೇವಾರಿ ಮಾಡಿದ ಅರ್ಜಿಗಳ ಶೇಕಡಾವಾರು ಶ್ರೇಣಿವಾರು (ಡಿ)	ಸ್ವೀಕೃತಿಗಳು 10 ಸಾವಿರ ಜನಸಂಖ್ಯೆ ಪ್ರದೇಶ (ಇ)	ಶ್ರೇಣಿವಾರು 10 ಸಾವಿರ ಜನಸಂಖ್ಯೆ ಪ್ರದೇಶ (ಎಫ್)	ಅಂತಿಮ ಶ್ರೇಯಾಂಕ (30%ರಷ್ಟು ಪ್ರಾಮುಖ್ಯ (ಡಿ) 70%ರಷ್ಟು ಪ್ರಾಮುಖ್ಯ (ಎಫ್))
1	ಚಿಕ್ಕಬಳ್ಳಾಪುರ	ಚಿಕ್ಕಬಳ್ಳಾಪುರ	257888	249833	0.1	9	12280	6	1
2	ಚಿಕ್ಕಬಳ್ಳಾಪುರ	ಗುಡಿಬಂಡ	40985	40621	0.1	7	8197	8	2
3	ಉತ್ತರ ಕನ್ನಡ	ಕಾರವಾರ	127188	126822	0.8	34	8479	7	3
4	ಉತ್ತರ ಕನ್ನಡ	ಹಳಿಯಾಳ	72382	71863	0	3	6580	21	4
5	ತುಮಕೂರು	ತುಮಕೂರು	457729	454121	0.7	32	7758	9	5
6	ಧಾರವಾಡ	ಧಾರವಾಡ	363285	361003	1	47	15136	5	6
7	ತುಮಕೂರು	ತಿಪಟೂರು	149138	148669	0.2	13	6779	20	7
8	ಕೋಲಾರ	ಕೋಲಾರ	270662	268156	0.8	35	7122	13	8
9	ತುಮಕೂರು	ಮಧುಗಿರಿ	176933	174906	0.5	22	6805	19	9
10	ಚಿಕ್ಕಬಳ್ಳಾಪುರ	ಶಿಡ್ಲಘಟ್ಟ	125361	124039	0.2	12	5969	32	10
11	ದಕ್ಷಿಣ ಕನ್ನಡ	ಪುತ್ತೂರು	180059	180357	0.7	31	6430	24	11
12	ಗದಗ	ಮುಂಡರಗಿ	92250	92095	1.2	55	7096	14	12
13	ಕೊಪ್ಪಳ	ಕೊಪ್ಪಳ	233578	233186	0.6	28	6312	26	13
14	ಧಾರವಾಡ	ಹುಬ್ಬಳ್ಳಿ	255509	257940	1.8	87	18250	4	14
15	ಶಿವಮೊಗ್ಗ	ಸಾಗರ	126889	125043	0.9	40	6344	25	15
16	ಹಾವೇರಿ	ಹಾವೇರಿ	198560	197233	1.3	66	7091	15	16
17	ಚಿಕ್ಕಬಳ್ಳಾಪುರ	ಗೌರಿಜದನೂರು	162444	158766	0.1	8	5601	41	17
18	ಉತ್ತರ ಕನ್ನಡ	ಶಿರಸಿ	99486	99774	0.2	11	5527	43	18
19	ದಾವಣಗೆರೆ	ದಾವಣಗೆರೆ	411307	410676	0.9	42	6048	30	19
20	ಬೆಂಗಳೂರು	ಬೆಂಗಳೂರು ಪೂರ್ವ	947140	948858	2.2	112	105237	1	20
21	ಹಾಸನ	ಹಾಸನ	279727	278721	1.8	88	7172	12	21
22	ತುಮಕೂರು	ಕುಣಿಗಲ್	123386	122266	0.6	26	5608	40	22
23	ಉತ್ತರ ಕನ್ನಡ	ಹೊನ್ನಾವರ	86646	85849	0.5	21	5415	44	23
24	ಬಾಗಲಕೋಟೆ	ಬಾಗಲಕೋಟೆ	193563	193067	1.7	85	6912	18	24
25	ಉಡುಪಿ	ಉಡುಪಿ	329266	329700	1	46	5879	35	25
26	ಗದಗ	ಗದಗ	214096	214363	1.1	51	5947	33	26
27	ಬೆಂಗಳೂರು	ಬೆಂಗಳೂರು ದಕ್ಷಿಣ	1737053	1739381	2.4	124	96502	2	27
28	ತುಮಕೂರು	ಗುಣ್ಣಿ	132009	130447	0.3	16	5077	49	28
29	ಚಿತ್ರದುರ್ಗ	ಚಿತ್ರದುರ್ಗ	237043	234236	1.2	58	5643	37	29
30	ಬೆಂಗಳೂರು	ಬೆಂಗಳೂರು ಉತ್ತರ	1520277	1525441	3.3	140	50675	3	30
31	ತುಮಕೂರು	ತುರುವೇಕೆರೆ	77387	76650	0.5	19	4836	55	31
32	ಹಾವೇರಿ	ಶಿಗ್ಗಾವ್	89223	89157	0.7	29	4956	52	32
33	ಮಂಡ್ಯ	ಮಂಡ್ಯ	264879	265123	2.1	100	6460	23	33
34	ಚಿಕ್ಕಬಳ್ಳಾಪುರ	ಬಾಗೇಪಲ್ಲಿ	83933	82814	0.5	20	4662	58	34
35	ಕೋಲಾರ	ಮಾಲೂರು	132406	132093	1.4	75	5756	36	35
36	ಚಿಕ್ಕಮಗಳೂರು	ಚಿಕ್ಕಮಗಳೂರು	226199	225502	3.1	138	7539	10	36
37	ಹಾಸನ	ಸಕಲೇಶಪುರ	84441	83660	2.9	129	7036	16	37
38	ಶಿವಮೊಗ್ಗ	ಶಿವಮೊಗ್ಗ	310141	308220	2.1	101	6202	28	38
39	ರಾಮನಗರ	ರಾಮನಗರ	191106	190772	3.4	142	7350	11	39
40	ಕೋಲಾರ	ಶ್ರೀನಿವಾಸಪುರ	93799	93528	0.9	37	4689	57	40
41	ಚಿಕ್ಕಬಳ್ಳಾಪುರ	ಚಿಂತಾಮಣಿ	132913	131846	0.6	27	4583	62	41
42	ಚಾಮರಾಜನಗರ	ಚಾಮರಾಜನಗರ	185831	183502	1.3	65	5309	46	42
43	ತುಮಕೂರು	ಕೊರಟಗೆರೆ	72303	70085	0.3	15	4518	70	43
44	ಕಲಬುರಗಿ	ಕಲಬುರಗಿ	427832	431958	1.3	67	5154	48	44
45	ಬಾಗಲಕೋಟೆ	ಜಮಖಂಡಿ	225538	227641	1.1	52	4798	56	45

ಕ್ರ.ಸ.	ಜಿಲ್ಲೆ	ತಾಲ್ಲೂಕು	2014-15 ರಲ್ಲಿ ಸ್ವೀಕರಿಸಲಾದ ಅರ್ಜಿಗಳು (ಎ)	2014-15 ರಲ್ಲಿ ವಿಲೇವಾರಿ ಯಾದ ಅರ್ಜಿಗಳು (ಬಿ)	ವಿಳಂಬವಾಗಿ ವಿಲೇವಾರಿ ಮಾಡಿದ ಅರ್ಜಿಗಳ ಶೇಕಡಾವಾರು ಪ್ರಮಾಣ (ಸಿ)	ವಿಳಂಬವಾಗಿ ವಿಲೇವಾರಿ ಮಾಡಿದ ಅರ್ಜಿಗಳ ಶೇಕಡಾವಾರು ಶ್ರೇಣಿವಾರು (ಡಿ)	ಸ್ವೀಕೃತಿಗಳು 10 ಸಾವಿರ ಜನಸಂಖ್ಯೆ ಪ್ರದೇಶ (ಇ)	ಶ್ರೇಣಿವಾರು 10 ಸಾವಿರ ಜನಸಂಖ್ಯೆ ಪ್ರದೇಶ (ಎಫ್)	ಅಂತಿಮ ಶ್ರೇಯಾಂಕ (30%ರಷ್ಟು ಪ್ರಾಮುಖ್ಯ (ಡಿ) 70%ರಷ್ಟು ಪ್ರಾಮುಖ್ಯ (ಎಫ್))
46	ಮಂಡ್ಯ	ಮದ್ದೂರು	134555	133039	1	45	4639	60	46
47	ಕೊಡಗು	ಮಡಿಕೇರಿ	98411	98183	3.6	146	7029	17	47
48	ಬೆಳಗಾವಿ	ಬೆಳಗಾವಿ	534887	531848	2	95	5630	39	48
49	ಹಾಸನ	ಚೆನ್ನರಾಯಪಟ್ಟಣ	122746	121707	0.9	39	4546	66	49
50	ತುಮಕೂರು	ಸಿರಾ	137086	136124	0.7	30	4422	74	50
51	ಬೆಂಗಳೂರು ಗ್ರಾಮಾಂತರ	ದೇವನಹಳ್ಳಿ	129483	129071	4.1	154	6474	22	51
52	ಚಿಕ್ಕಮಗಳೂರು	ಶೃಂಗೇರಿ	15974	15881	2.2	103	5324	45	52
53	ಉಡುಪಿ	ಉಡುಪಿ	259036	259261	2.4	123	5631	38	53
54	ವಿಜಯಪುರ	ವಿಜಯಪುರ	421046	425627	3	134	5930	34	54
55	ಬೆಂಗಳೂರು ಗ್ರಾಮಾಂತರ	ನೆಲಮಂಗಲ	125162	124897	3.9	151	6258	27	55
56	ಚಾಮರಾಜನಗರ	ಯೆಳಂದೂರು	34177	33884	0.6	23	4272	82	56
57	ಕೋಲಾರ	ಮುಳಬಾಗಿಲು	115886	114585	1.4	74	4635	61	57
58	ಮೈಸೂರು	ಹುಣಸೂರು	172667	172200	3.7	149	6166	29	58
59	ಹಾಸನ	ಬೇಲೂರು	94799	93841	2.2	107	5266	47	59
60	ಮೈಸೂರು	ಮೈಸೂರು	631828	630352	2.1	102	4975	50	60
61	ಚಿತ್ರದುರ್ಗ	ಮೊಳಕಾಲ್ಮೂರು	63780	63425	1.4	70	4555	64	61
62	ಉತ್ತರ ಕನ್ನಡ	ಕುಮಟ	61107	61662	0.2	10	4073	93	62
63	ತುಮಕೂರು	ಚಿಕ್ಕನಾಯಕನ ಹಳ್ಳಿ	88063	87261	0.6	25	4193	88	63
64	ತುಮಕೂರು	ಪಾವಗಡ	105068	104507	1.2	56	4377	76	64
65	ಬಳ್ಳಾರಿ	ಹಗರಿಬೊಮ್ಮನ ಹಳ್ಳಿ	88389	87970	2.1	98	4652	59	65
66	ಚಾಮರಾಜನಗರ	ಗುಂಡ್ಲುಪೇಟೆ	92438	91146	1	44	4201	87	66
67	ಮಂಡ್ಯ	ನಾಗಮಂಗಲ	107493	105048	7.4	175	5971	31	67
68	ರಾಯಚೂರು	ಸೊಂಧನೂರು	192576	191754	2.7	126	4937	53	68
69	ಬೆಳಗಾವಿ	ಚಿಕ್ಕೂಡಿ	278469	280494	1.7	86	4491	71	69
70	ಮಂಡ್ಯ	ಮಳವಳ್ಳಿ	126838	126390	2.1	99	4529	67	70
71	ಹಾಸನ	ಅರಸೀಕೆರೆ	127414	125309	0.9	41	4110	92	71
72	ಉತ್ತರ ಕನ್ನಡ	ಅಂಕೋಲ	37825	38359	0.1	6	3782	107	72
73	ದಕ್ಷಿಣ ಕನ್ನಡ	ಮಂಗಳೂರು	545613	547526	4.4	160	5567	42	73
74	ಚಿಕ್ಕಮಗಳೂರು	ಮೂಡಿಗರೆ	52188	51796	1.7	83	4349	77	74
75	ಶಿವಮೊಗ್ಗ	ಸೊರಬ	76747	75723	0.6	24	3837	103	75
76	ಕೊಪ್ಪಳ	ಕುಷ್ಟಗಿ	116255	116533	1.2	57	4151	90	76
77	ಕೋಲಾರ	ಬಂಗಾರುಪೇಟೆ	192114	192428	1.4	76	4269	83	77
78	ಯಾದಗಿರಿ	ಯಾದಗಿರಿ	177925	179953	2.9	131	4562	63	78
79	ಉತ್ತರ ಕನ್ನಡ	ಯೆಲ್ಲಾಪುರ	25180	25068	0	1	3597	121	79
80	ರಾಯಚೂರು	ರಾಯಚೂರು	223183	223657	3	133	4554	65	80
81	ಉಡುಪಿ	ಭಾಲ್ಕಿ	134057	135140	5.3	169	4965	51	81
82	ಬಳ್ಳಾರಿ	ಬಳ್ಳಾರಿ	379100	378398	5.1	167	4860	54	82
83	ಶಿವಮೊಗ್ಗ	ಶಿಕಾರಿಪುರ	95258	93858	1.3	62	3969	99	83
84	ಚಿಕ್ಕಮಗಳೂರು	ತೆರಿಕೆರೆ	92666	91151	2	94	4212	86	84
85	ಹಾವೇರಿ	ರಾಣಿಬೆನ್ನೂರು	121009	120474	0.4	18	3666	119	85
86	ಚಿತ್ರದುರ್ಗ	ಹೊಸದುರ್ಗ	86390	84346	1	43	3756	110	86
87	ಹಾಸನ	ಅರಕಲಗೊಡು	90554	90624	3.6	145	4527	68	87
88	ಕಲಬುರಗಿ	ಸೇಡಂ	81885	79678	1.4	71	3899	101	88
89	ಹಾಸನ	ಹೊಳೆ ನರಸೀಪುರ	77463	76874	2.4	120	4303	81	89
90	ಬಳ್ಳಾರಿ	ಹೊಸಪೇಟೆ	204862	204707	3.3	139	4453	73	90
91	ಹಾಸನ	ಆಲೂರು	36153	36265	4.2	155	4519	69	91
92	ಬೆಳಗಾವಿ	ಗೋಕಾಕ	259964	259542	2.3	118	4261	85	92
93	ರಾಮನಗರ	ಚೆನ್ನಪಟ್ಟಣ	103667	103170	1.9	90	3987	97	93
94	ಬಾಗಲಕೋಟೆ	ಮುದೋಳ	116402	117686	2.2	109	4157	89	94

ಕ್ರ.ಸ.	ಜಿಲ್ಲೆ	ತಾಲ್ಲೂಕು	2014-15 ರಲ್ಲಿ ಸ್ವೀಕರಿಸಲಾದ ಅರ್ಜಿಗಳು (ಎ)	2014-15 ರಲ್ಲಿ ವಿಲೇವಾರಿ ಯಾದ ಅರ್ಜಿಗಳು (ಬಿ)	ವಿಳಂಬವಾಗಿ ವಿಲೇವಾರಿ ಮಾಡಿದ ಅರ್ಜಿಗಳ ಶೇಕಡಾವಾರು ಪ್ರಮಾಣ (ಸಿ)	ವಿಳಂಬವಾಗಿ ವಿಲೇವಾರಿ ಮಾಡಿದ ಅರ್ಜಿಗಳ ಶೇಕಡಾವಾರು ಪ್ರಮಾಣ (ಡಿ)	ಸ್ವೀಕೃತಿಗಳು 10 ಸಾವಿರ ಜನಸಂಖ್ಯೆ ಪ್ರದೇಶ (ಇ)	ಶ್ರೇಣಿವಾರು 10 ಸಾವಿರ ಜನಸಂಖ್ಯೆ ಪ್ರದೇಶ (ಎಫ್)	ಅಂತಿಮ ಶ್ರೇಯಾಂಕ (30%ರಷ್ಟು ಪ್ರಾಮುಖ್ಯ (ಡಿ) 70%ರಷ್ಟು ಪ್ರಾಮುಖ್ಯ (ಎಫ್))
95	ಶಿವಮೊಗ್ಗ	ತೀರ್ಥಹಳ್ಳಿ	51813	51521	1.3	59	3700	113	95
96	ಮಂಡ್ಯ	ಪಾಂಡವಪುರ	78195	77011	3.4	141	4344	79	96
97	ಹಾವೇರಿ	ಸವಣೂರು	59095	57954	1.3	60	3693	114	97
98	ಚಿತ್ರದುರ್ಗ	ಹೊಳಲ್ಕೆರೆ	73418	72506	1.3	61	3670	118	98
99	ಮಂಡ್ಯ	ಕೃಷ್ಣರಾಜಪೇಟೆ	114867	114016	4.8	162	4417	75	99
100	ಬಳ್ಳಾರಿ	ಹಡಗಲ	81427	81735	2.4	121	4071	94	100
101	ಹಾವೇರಿ	ಹಿರೇಕೆರೂರು	81545	81206	1.1	48	3545	126	101
102	ಉತ್ತರ ಕನ್ನಡ	ಭಟ್ಕಳ	51187	49890	0	2	3199	146	102
103	ಉಡುಪಿ	ಔರಾದ್	116944	116737	4.3	158	4331	80	103
104	ಬೆಂಗಳೂರು	ಆನೇಕಲ್	223580	220785	15.5	177	4471	72	104
105	ರಾಮನಗರ	ಮಾಗಡಿ	86982	88012	4.9	163	4349	78	105
106	ಮೈಸೂರು	ಕೃಷ್ಣರಾಜ ನಗರ	97911	98038	2.3	114	3916	100	106
107	ಬೆಳಗಾವಿ	ಸವದತ್ತಿ	134702	134792	2.2	110	3848	102	107
108	ಚಿತ್ರದುರ್ಗ	ಚಳ್ಳಕೆರೆ	128116	129104	1.3	64	3558	123	108
109	ಬಾಗಲಕೋಟೆ	ಬಾದಾಮಿ	114229	114147	1.1	50	3461	129	109
110	ಚಿಕ್ಕಮಗಳೂರು	ಕಡೂರು	123762	121576	4.2	156	4267	84	110
111	ಹಾವೇರಿ	ಹಾನಗಲ್	84094	83187	0.4	17	3234	144	111
112	ಕೊಪ್ಪಳ	ಗಂಗಾವತಿ	168876	168171	1.9	92	3671	117	112
113	ಉಡುಪಿ	ಕಂದಾಪುರ	146788	147118	2.2	111	3763	109	113
114	ಧಾರವಾಡ	ಕಲಘಟಗಿ	53777	53707	1.6	82	3585	122	114
115	ಗದಗ	ಶಿರಹಟ್ಟಿ	74289	74859	2.2	106	3714	112	115
116	ಚಿತ್ರದುರ್ಗ	ಹಿರಿಯೂರು	106676	106390	2.4	122	3809	106	116
117	ಚಾಮರಾಜನಗರ	ಕೊಳ್ಳೇಗಾಲ	114672	112652	0.9	38	3276	142	117
118	ಬೆಳಗಾವಿ	ರಾಮದುರ್ಗ	87211	85353	1.4	73	3488	128	118
119	ರಾಯಚೂರು	ಅಂಗಸಗೂರು	145205	144815	3.1	137	3821	104	119
120	ದಾವಣಗೆರೆ	ಹರಿಹರ	85765	85092	1.4	72	3430	132	120
121	ಬೆಂಗಳೂರು ಗ್ರಾಮಾಂತರ	ಹೊಸಕೋಟೆ	111858	111928	5.8	171	4142	91	121
122	ಕೊಪ್ಪಳ	ಯಲಬರ್ಗ	83623	82973	1.1	49	3216	145	122
123	ಉಡುಪಿ	ಬಸವಕಲ್ಯಾಣ	137155	137827	5	166	4033	95	123
124	ಬೆಂಗಳೂರು ಗ್ರಾಮಾಂತರ	ದೊಡ್ಡ ಬಳ್ಳಾಪುರ	115771	115397	5.6	170	3992	96	124
125	ದಾವಣಗೆರೆ	ಹೊನ್ನಾಳ	77080	77170	1.5	79	3351	136	125
126	ಉತ್ತರ ಕನ್ನಡ	ಸಿದ್ದಾಪುರ	24256	24175	0.1	5	2695	170	126
127	ಬೆಳಗಾವಿ	ಬೈಲಹೊಂಗಲ	126574	127151	1.5	80	3330	138	127
128	ರಾಮನಗರ	ಕನಕಪುರ	139050	141500	6.5	174	3972	98	128
129	ಉತ್ತರ ಕನ್ನಡ	ಸೂಪ	13465	13273	0.1	4	2693	171	129
130	ಉತ್ತರ ಕನ್ನಡ	ಮುನಗೋಡು	27974	28646	0.3	14	2797	167	130
131	ಗದಗ	ರೋಣ	81513	79873	1.2	54	3135	150	131
132	ವಿಜಯಪುರ	ಮುದ್ದೇಜಿಹಾಳ	106601	108101	3.1	135	3675	116	132
133	ಮಂಡ್ಯ	ಶ್ರೀರಂಗಪಟ್ಟಣ	64892	64032	4.8	161	3817	105	133
134	ಬಾಗಲಕೋಟೆ	ಬಿಳಗಿ	55125	54889	2.2	105	3445	130	134
135	ಜೀದರ್	ಹೊಮ್ಮಬಾದ್	124287	125441	4.2	157	3766	108	135
136	ಧಾರವಾಡ	ನವಲಗುಂದ	57211	56882	0.9	36	3011	160	136
137	ಹಾವೇರಿ	ಬ್ಯಾಡಗಿ	45903	45585	1.6	81	3278	141	137
138	ಶಿವಮೊಗ್ಗ	ಭದ್ರಾವತಿ	110287	109923	1.9	91	3342	137	138
139	ಕಲಬುರಗಿ	ಅಷ್ಟಲ್ಪುರ	73147	72669	1.9	89	3324	139	139
140	ಗದಗ	ನರಗುಂದ	35118	35265	2.4	119	3511	127	140
141	ಬೆಳಗಾವಿ	ಹುಕ್ಕೇರಿ	111639	110483	0.8	33	2862	164	141
142	ಚಿಕ್ಕಮಗಳೂರು	ಕೊಪ್ಪ	26468	26003	2.1	96	3308	140	142
143	ಉಡುಪಿ	ಕಾರ್ಕಳ	66999	67010	1.5	78	3190	148	143

ಕ್ರ.ಸ.	ಜಿಲ್ಲೆ	ತಾಲ್ಲೂಕು	2014-15 ರಲ್ಲಿ ಸ್ವೀಕರಿಸಲಾದ ಅರ್ಜಿಗಳು (ಎ)	2014-15 ರಲ್ಲಿ ವಿಲೇವಾರಿ ಯಾದ ಅರ್ಜಿಗಳು (ಬಿ)	ವಿಳಂಬವಾಗಿ ವಿಲೇವಾರಿ ಮಾಡಿದ ಅರ್ಜಿಗಳ ಶೇಕಡಾವಾರು ಪ್ರಮಾಣ (ಸಿ)	ವಿಳಂಬವಾಗಿ ವಿಲೇವಾರಿ ಮಾಡಿದ ಅರ್ಜಿಗಳ ಶೇಕಡಾವಾರು ಶ್ರೇಣಿವಾರು (ಡಿ)	ಸ್ವೀಕೃತಿಗಳು 10 ಸಾವಿರ ಜನಸಂಖ್ಯೆ ಪ್ರದೇಶ (ಇ)	ಶ್ರೇಣಿವಾರು 10 ಸಾವಿರ ಜನಸಂಖ್ಯೆ ಪ್ರದೇಶ (ಎಫ್)	ಅಂತಿಮ ಶ್ರೇಯಾಂಕ (30%ರಷ್ಟು ಪ್ರಾಮುಖ್ಯ (ಡಿ) 70%ರಷ್ಟು ಪ್ರಾಮುಖ್ಯ (ಎಫ್))
144	ರಾಯಚೂರು	ದೇವದುರ್ಗ	104549	103517	4.9	165	3733	111	144
145	ಶಿವಮೊಗ್ಗ	ಹೊಸನಗರ	34200	33576	1.5	77	3109	152	145
146	ವಿಜಯಪುರ	ಇಂಡಿ	151375	153908	4	152	3604	120	146
147	ಮೈಸೂರು	ಪಿರಿಯಾಪಟ್ಟಣ	88600	89865	4.9	164	3691	115	147
148	ಚಿಕ್ಕಮಗಳೂರು	ನರಸಿಂಹರಾಜಪುರ	21293	20957	3.5	143	3548	125	148
149	ಮೈಸೂರು	ತಿರುಮಕೂಡಲ ನರಸೀಪುರ	99829	98409	3	132	3442	131	149
150	ಮೈಸೂರು	ಹೆಗ್ಗಡೆ ದೇವನಕೋಟೆ	92468	91217	4.1	153	3556	124	150
151	ಯಾದಗಿರಿ	ಶಹಾಪುರ	120932	121078	2.9	130	3359	135	151
152	ಬಳ್ಳಾರಿ	ಸಂಡೂರು	74561	73741	1.2	53	2761	169	152
153	ದಾವಣಗೆರೆ	ಹರಪನ ಹೆಚ್ಚಿ	98138	98281	2.3	115	3271	143	153
154	ಕೊಡಗು	ಸೋಮವಾರಪೇಟೆ	56648	56547	1.4	69	2832	165	154
155	ಬಳ್ಳಾರಿ	ಶಿರುಗುಪ್ಪ	81803	81404	1.7	84	3029	159	155
156	ವಿಜಯಪುರ	ಸಿಂಧಗಿ	131737	132710	3.5	144	3377	134	156
157	ದಾವಣಗೆರೆ	ಚನ್ನಗಿರಿ	94047	94190	2.2	108	3134	151	157
158	ದಾವಣಗೆರೆ	ಜಗಳೂರು	52084	51997	2.2	104	3063	156	158
159	ಕೊಡಗು	ವಿರಾಜಪೇಟೆ	53094	52752	1.4	68	2654	172	159
160	ಬೆಳಗಾವಿ	ರಾಯಬಾಗ್	101641	99862	1.3	63	2541	175	160
161	ಕಲಬುರಗಿ	ಚಿಂಚೋಳಿ	78547	77169	2.8	127	3141	149	161
162	ದಕ್ಷಿಣ ಕನ್ನಡ	ಬೆಳ್ತಂಗಡಿ	73445	73066	2	93	2824	166	162
163	ರಾಯಚೂರು	ಮಾನ್ವಿ	126553	125897	5.8	172	3420	133	163
164	ಬಾಗಲಕೋಟೆ	ಹುನಗುಂಡ	98167	98158	2.8	128	3067	155	164
165	ಬಳ್ಳಾರಿ	ಕೂಡಗಿ	102300	102919	3.7	148	3196	147	165
166	ಬೆಳಗಾವಿ	ಅಥಣಿ	153702	153415	2.3	117	2955	161	166
167	ದಕ್ಷಿಣ ಕನ್ನಡ	ಸೂಕ್ಯ	42532	42351	2.5	125	3038	158	167
168	ಧಾರವಾಡ	ಕುಂದಗೋಳ	44337	44390	2.3	113	2771	168	168
169	ಕಲಬುರಗಿ	ಜೇವರ್ಗಿ	89667	89913	3.9	150	3091	154	169
170	ಬೆಳಗಾವಿ	ಖಾನಾಪುರ	53927	53613	2.1	97	2157	177	170
171	ಮೈಸೂರು	ನಂಜನಗೂಡು	116168	116106	3.6	147	3057	157	171
172	ಕಲಬುರಗಿ	ಚಿತ್ತಾಪುರ	117919	118277	3.1	136	2947	162	172
173	ದಕ್ಷಿಣ ಕನ್ನಡ	ಬಂಟ್ವಾಳ	99480	99700	2.3	116	2550	174	173
174	ವಿಜಯಪುರ	ಬಸವನ ಬಾಗೇವಾಡಿ	105644	109489	5.3	168	3107	153	174
175	ಯಾದಗಿರಿ	ಶೋರಾಪುರ	120112	120390	4.4	159	2929	163	175
176	ಕಲಬುರಗಿ	ಅಳಂದ	88143	89940	6.2	173	2592	173	176
177	ಬೆಂಗಳೂರು	ಯಲಹಂಕ	118046	115100	10.8	176	2360	176	177

31/03/2015 ರಂದು 12:00:00 ರಂದು ದಾಖಲೆಗಳಂತೆ

ಅಧ್ಯಾಯ 1ಇ: ಪ್ರಗತಿ ಶ್ರೇಯಾಂಕ-ವಿಧಾನಸಭಾ ಕ್ಷೇತ್ರವಾರು (1.04.2014 ರಿಂದ 31.03.2015)

ಕ್ರ.ಸ.	ವಿಧಾನ ಸಭಾ ಕ್ಷೇತ್ರ	2014-14 ರಲ್ಲಿ ಸ್ವೀಕರಿಸಲಾದ ಅರ್ಜಿಗಳು (ಎ)	2014-14 ರಲ್ಲಿ ವಿಲೇವಾರಿ ಯಾದ ಅರ್ಜಿಗಳು (ಬಿ)	ವಿಳಂಬವಾಗಿ ವಿಲೇವಾರಿ ಮಾಡಿದ ಅರ್ಜಿಗಳ ಶೇಕಡಾವಾರು ಪ್ರಮಾಣ (ಸಿ)	ವಿಳಂಬವಾಗಿ ವಿಲೇವಾರಿ ಮಾಡಿದ ಅರ್ಜಿಗಳ ಶೇಕಡಾವಾರು ಶ್ರೇಣಿವಾರು (ಡಿ)	ಸ್ವೀಕೃತಿಗಳು ಒಂದು ಲಕ್ಷ ಜನಸಂಖ್ಯಾ ಪ್ರದೇಶ (ಇ)	ಶ್ರೇಣಿವಾರು ಒಂದು ಲಕ್ಷ ಜನಸಂಖ್ಯಾ ಪ್ರದೇಶ (ಎಫ್)	ಅಂತಿಮ ಶ್ರೇಯಾಂಕ (30%ರಷ್ಟು ಪ್ರಾಮುಖ್ಯ (ಡಿ) 70%ರಷ್ಟು ಪ್ರಾಮುಖ್ಯ (ಎಫ್) 2014-15
1	ಗಾಂಧೀನಗರ	716402	716490	0.4	13	25585	2	1
2	ಚಿಕ್ಕಬಳ್ಳಾಪುರ	265464	257181	0.1	2	10210	9	2
3	ಚಾಮರಾಜಪೇಟೆ	271769	271691	0.2	5	10065	10	3
4	ತುಮಕೂರು ನಗರ	386930	383730	0.7	31	12897	5	4
5	ಉಡುಪಿ	319008	319240	1	45	12760	6	5
6	ರಾಜಾಜಿನಗರ	218508	219962	0.5	19	8404	20	6
7	ಕೋಲಾರ	270661	268155	0.8	36	9666	13	7
8	ಹುಬ್ಬಳ್ಳಿ- ಧಾರವಾಡ - ಸೆಂಟ್ರಲ್	217776	215735	0.4	13	7509	27	8
9	ಗುಲ್ಬರ್ಗ ದಕ್ಷಿಣ	400051	405028	1.3	67	13335	4	9
10	ತಿಪಟೂರು	149138	148669	0.2	5	6779	34	10
11	ಮಧುಗಿರಿ	170148	168257	0.5	19	7397	29	11
12	ದಾವಣಗೆರೆ ಉತ್ತರ	230541	228970	1	45	8233	21	12
13	ಗದಗ	225921	225872	1	45	8068	22	13
14	ಕೊಪ್ಪಳ	225202	224610	0.6	24	7264	31	14
15	ಗೌರಿಬಿದನೂರು	154868	151418	0.1	2	6194	45	15
16	ಕುಮಟ	139524	139487	0.4	13	6342	42	16
17	ಪುತ್ತೂರು	166751	166806	0.5	19	6413	40	17
18	ಜಮಖಂಡಿ	189555	191415	1	45	7290	30	18
19	ಹಾಸನ	258255	257475	1.6	90	9932	11	19
20	ಚಿತ್ರದುರ್ಗ	222652	220151	1.1	54	7421	28	20
21	ಕಾರವಾರ	165222	165396	0.6	24	6354	41	21
22	ಬೆಂಗಳೂರು-ಉತ್ತರ	346139	343469	1.9	104	11537	8	22
23	ದಾವಣಗೆರೆ ದಕ್ಷಿಣ	142217	140913	0.3	11	5925	48	23
24	ಗುಣ್ಣಿ	126307	124797	0.3	11	5741	49	24
25	ಬಂಗಾರಪೇಟೆ	188463	188785	1.4	72	7852	23	25
26	ಸಾಗರ	162112	159608	1	45	6754	35	26
27	ಶಿರಸಿ	122360	122584	0.2	5	5320	55	27
28	ಕುಣಿಗಲ್	123386	122266	0.6	24	5608	52	28
29	ಶಿಡ್ಲಘಟ್ಟ	128535	127021	0.2	5	5141	61	29
30	ಶಿವಮೊಗ್ಗ	284956	283207	2.1	115	9498	14	30
31	ಬಾಗೇಪಲ್ಲಿ	124918	123435	0.4	13	5204	58	31
32	ಹಾವೇರಿ	198243	196642	1.4	72	6835	33	32
33	ಮಂಡ್ಯ	244882	244909	2.1	115	9069	15	33
34	ಹುಬ್ಬಳ್ಳಿ- ಧಾರವಾಡ - ಪಶ್ಚಿಮ	229667	227914	1.6	90	7655	26	34
35	ಚಾಮರಾಜನಗರ	162730	160284	1.2	62	6509	38	35
36	ಚಾಮರಾಜ	301205	298567	2.2	123	9716	12	36
37	ಚಿಕ್ಕೋಡಿ ಸದಲಗಾ	208120	209835	1.9	104	7708	24	37
38	ಬಾಗಲಕೋಟೆ	186530	185988	1.5	82	6661	36	38
39	ಚಿಕ್ಕಾಪುರ- ನಗರ	364291	368289	2.8	151	12143	7	39
40	ಉಡುಪಿ	252386	252625	2.2	123	8412	19	40
41	ನರಸಿಂಹರಾಜ	157796	157717	0.7	31	5090	63	41
42	ಬಿ.ಟಿ.ಎಂ.ಲೇಔಟ್	234464	236056	1.7	98	6512	37	42
43	ರಾಯಚೂರು	200411	200611	2.3	130	7708	24	43

ಕ್ರ.ಸ.	ವಿಧಾನ ಸಭಾ ಕ್ಷೇತ್ರ	2014-14 ರಲ್ಲಿ ಸ್ವೀಕರಿಸಲಾದ ಅರ್ಜಿಗಳು (ಎ)	2014-14 ರಲ್ಲಿ ವಿಲೇವಾರಿ ಯಾದ ಅರ್ಜಿಗಳು (ಬಿ)	ವಿಳಂಬವಾಗಿ ವಿಲೇವಾರಿ ಮಾಡಿದ ಅರ್ಜಿಗಳ ಶೇಕಡಾವಾರು ಪ್ರಮಾಣ (ಸಿ)	ವಿಳಂಬವಾಗಿ ವಿಲೇವಾರಿ ಮಾಡಿದ ಅರ್ಜಿಗಳ ಶೇಕಡಾವಾರು ಶ್ರೇಣಿವಾರು (ಡಿ)	ಸ್ವೀಕೃತಿಗಳು ಒಂದು ಲಕ್ಷ ಜನಸಂಖ್ಯಾ ಪ್ರದೇಶ (ಇ)	ಶ್ರೇಣಿವಾರು ಒಂದು ಲಕ್ಷ ಜನಸಂಖ್ಯಾ ಪ್ರದೇಶ (ಎಫ್)	ಅಂತಿಮ ಶ್ರೇಯಾಂಕ (30%ರಷ್ಟು ಪ್ರಾಮುಖ್ಯ (ಡಿ) 70%ರಷ್ಟು ಪ್ರಾಮುಖ್ಯ (ಎಫ್) 2014-15
44	ಸಿರಾ	130380	129563	0.7	31	4828	67	44
45	ಶ್ರವಣಬೆಳಗೊಳ	119179	118428	0.9	37	4965	65	45
46	ಚಿಂತಾಮಣಿ	129739	128864	0.6	24	4805	71	46
47	ಮಾಲೂರು	133034	132721	1.4	72	5543	54	47
48	ಶಿವಾಜಿನಗರ	595601	597229	4.7	198	25895	1	48
49	ಚಿಕ್ಕಮಗಳೂರು	226199	225502	3.1	165	9047	16	49
50	ಮಂಗಳೂರು ನಗರ-ದಕ್ಷಿಣ	470442	473235	4.8	200	16222	3	50
51	ಬೈಲಹೊಂಗಲ	115407	115443	1	45	4808	70	51
52	ಶಿಗ್ಗಾವ್	136559	135669	0.9	37	4708	74	52
53	ಗೋಕಾಕ	193009	192839	2	109	6226	44	53
54	ಅರಸೀಕೆರೆ	122173	120255	0.9	37	4698	76	54
55	ಶಾಂತಿನಗರ	141311	142505	1.6	90	5233	56	55
56	ಮದ್ದೂರು	114611	113623	0.9	37	4584	79	56
57	ಭಟ್ಕಳ	109506	107466	0	1	4211	98	57
58	ರಾಣೀಬರನ್ನೂರು	119488	118972	0.4	13	4267	95	58
59	ಕೆ.ಆರ್.ಪುರ	423868	425783	4.4	194	8477	18	59
60	ಕೊಳ್ಳೇಗಾಲ	111099	109183	0.6	24	4273	94	60
61	ರಾಮನಗರಮ್	191106	190772	3.4	171	7078	32	61
62	ಹುಬ್ಬಳ್ಳಿ - ಧಾರವಾಡ ಪೂರ್ವ	124312	127206	1.5	82	4781	73	62
63	ಶಿರಹಟ್ಟಿ	129868	130328	1.7	98	4809	69	63
64	ಆನೇಕಲ್	392416	390332	8.8	222	8918	17	64
65	ಸಿಂಧನೂರು	179035	178489	2.9	156	6173	46	65
66	ಪಾವಗಡ	105377	104817	1.2	62	4390	87	66
67	ಮುಳಬಾಗಿಲು	116377	115076	1.4	72	4476	84	67
68	ಮಡಿಕೇರಿ	152062	151734	2.8	151	5631	51	68
69	ತುರುವೇಕೆರೆ	83089	82300	0.5	19	3956	108	69
70	ವಿಜಯನಗರ	180426	180242	3	161	5638	50	70
71	ಅಥಣಿ	140042	139685	2.3	130	4829	66	71
72	ಹುಣಸೂರು	172408	171957	3.7	178	5945	47	72
73	ಕುಡ್ಲಗಿ	120673	120949	1.1	54	4161	101	73
74	ಕುಂದಾಪುರ	99458	99717	1.5	82	4324	92	74
75	ಯಾದಗಿರಿ	149949	151417	3	161	5170	59	75
76	ಹುಕ್ಕೇರಿ	99175	98116	0.7	31	3814	116	76
77	ಬಳ್ಳಾರಿ	205329	205837	6.6	214	6416	39	77
78	ಗಂಗಾವತಿ	115307	114776	2	109	4434	86	78
79	ಗುಂಡ್ಲುಪೇಟೆ	98277	96999	1.1	54	3931	110	79
80	ಕೊರಟಗೆರೆ	87878	85280	0.5	19	3661	125	80
81	ಮಳವಳ್ಳಿ	131647	131217	2.4	136	4701	75	81
82	ಸಕಲೇಶಪುರ	128266	127464	3.3	168	5130	62	82
83	ಯಲಹಂಕ	263113	260978	6.8	215	6264	43	83
84	ಬಾದಾಮಿ	113426	113297	1.1	54	3911	112	84
85	ಇಂಡಿ	151375	153908	4	183	5219	57	85
86	ಚಿಕ್ಕನಾಯಕನ ಹಳ್ಳಿ	94769	93822	0.6	24	3644	126	86
87	ಶಿಕಾರಿಪುರ	94360	93007	1.2	62	3931	110	87
88	ಬಳ್ಳಾರಿ	118112	117276	1.7	98	4218	96	88
89	ಚಳ್ಳಕೆರೆ	108438	108628	1.6	90	4170	100	89
90	ಬೇಲೂರು	99568	98445	2.1	115	4329	91	90

ಕ್ರ.ಸ.	ವಿಧಾನ ಸಭಾ ಕ್ಷೇತ್ರ	2014-14 ರಲ್ಲಿ ಸ್ವೀಕರಿಸ ಲಾದ ಅರ್ಜಿಗಳು (ಎ)	2014-14 ರಲ್ಲಿ ವಿಲೇವಾರಿ ಯಾದ ಅರ್ಜಿಗಳು (ಬಿ)	ವಿಳಂಬವಾಗಿ ವಿಲೇವಾರಿ ಮಾಡಿದ ಅರ್ಜಿಗಳ ಶೇಕಡಾವಾರು ಪ್ರಮಾಣ (ಸಿ)	ವಿಳಂಬವಾಗಿ ವಿಲೇವಾರಿ ಮಾಡಿದ ಅರ್ಜಿಗಳ ಶೇಕಡಾ ವಾರು ಶ್ರೇಣಿವಾರು (ಡಿ)	ಸ್ವೀಕೃತಿಗಳು ಒಂದು ಲಕ್ಷ ಜನಸಂಖ್ಯಾ ಪ್ರದೇಶ (ಇ)	ಶ್ರೇಣಿವಾರು ಒಂದು ಲಕ್ಷ ಜನಸಂಖ್ಯಾ ಪ್ರದೇಶ (ಎಫ್)	ಅಂತಿಮ ಶ್ರೇಯಾಂಕ (30%ರಷ್ಟು ಪ್ರಾಮುಖ್ಯ (ಡಿ) 70%ರಷ್ಟು ಪ್ರಾಮುಖ್ಯ (ಎಫ್) 2014-15
91	ಕಡೂರು	123762	121576	4.2	188	5156	60	91
92	ತರೀಕೆರೆ	92666	91151	2	109	4212	97	92
93	ಬೆಳಗಾವಿ- ಗ್ರಾಮಾಂತರ	138957	138447	2.9	156	4631	77	93
94	ದೇವನಹಳ್ಳಿ	129483	129071	4.1	187	4980	64	94
95	ಕನಕಪುರ	139050	141500	6.5	213	5562	53	95
96	ಸೊರಬ	81845	80643	0.7	31	3558	131	96
97	ನೆಲಮಂಗಲ	125222	124956	3.9	180	4816	68	97
98	ಮುಧೋಳ	112603	113886	2.3	130	4330	90	98
99	ಅಂಗಸಗೂರು	135272	134449	2.8	151	4509	82	99
100	ಹೊಸದುರ್ಗ	86390	84346	1	45	3599	129	100
101	ಹಾನಗಲ್	84401	83494	0.4	13	3246	145	101
102	ಚೆನ್ನಪಟ್ಟಣ	103667	103170	1.9	104	3987	107	102
103	ಶಹಾಪುರ	133257	133196	2.9	156	4441	85	103
104	ಶ್ರೀನಿವಾಸಪುರ	93308	93037	0.9	37	3455	136	104
105	ಕೃಷ್ಣರಾಜ	139912	141358	3.4	171	4513	81	105
106	ಯಶವಂತಪುರ	203820	205226	2.2	123	4076	102	106
107	ಹಿರೇಕರೂರು	81140	80800	1.1	54	3527	133	107
108	ಭಾಲ್ಕಿ	134057	135140	5.3	206	4787	72	108
109	ಬಸವಕಲ್ಯಾಣ	137155	137827	5	205	4571	80	109
110	ಕೃಷ್ಣರಾಜಪೇಟೆ	117124	116252	4.7	198	4504	83	110
111	ಸಿಂದಗಿ	121116	121899	2.7	150	4037	104	111
112	ಭದ್ರಾವತಿ	98603	98329	2.1	115	3792	119	112
113	ಬಂಟ್ವಾಳ	99480	99700	2.3	130	3826	114	113
114	ಯೆಲ್ಲಾಪುರ	54536	55079	0.2	5	2371	168	114
115	ರಾಮದುರ್ಗ	87174	85316	1.4	72	3352	140	115
116	ಬೆಳಗಾವಿ ದಕ್ಷಿಣ	65830	66004	0.2	5	2351	169	116
117	ನಾಗಮಂಗಲ	106467	103936	7.1	218	4629	78	117
118	ರೋಣ	97004	95617	1.4	72	3344	143	118
119	ಯುಲ್ಟರ್ಗಾ	84754	84102	1.1	54	3026	151	119
120	ಹರಿಹರ	85765	85092	1.4	72	3298	144	120
121	ಮೇಲುಕೋಟೆ	97681	96067	3.3	168	4070	103	121
122	ಹೊನ್ನಾಳ	77092	77181	1.5	82	3351	141	122
123	ಸವದತ್ತಿ ಎಲ್ಲಮ್ಮ	98792	99045	2.4	136	3799	118	123
124	ಕೃಷ್ಣರಾಜನಗರ	97807	97954	2.3	130	3761	121	124
125	ಚಿಂಚೋಳ	95592	94004	2.6	145	3823	115	125
126	ಮಾನ್ವಿ	125759	125072	5.8	210	4336	89	126
127	ಮುಧೋಳಹಾಳ	106503	108003	3.1	165	3944	109	127
128	ತುಮಕೂರು- ಗ್ರಾಮಾಂತರ	61659	61494	0.9	37	2569	164	128
129	ಸೇಡಂ	86375	84036	1.4	72	3084	150	129
130	ಔರಾದ್	116944	116737	4.3	192	4176	99	130
131	ಮೊಳಕಾಲ್ಮೂರು	89935	90395	1.3	67	2997	153	131
132	ದೊಡ್ಡಬಳ್ಳಾಪುರ	115771	115397	5.6	208	4287	93	132
133	ರಾಯಬಾಗ್	82338	81007	1.5	82	3166	147	133
134	ರಾಜರಾಜೇಶ್ವರಿ ನಗರ	221644	220917	7.8	220	4345	88	134
135	ಹಿರಿಯೂರು	106676	106390	2.4	136	3678	124	135
136	ಚನ್ನಗಿರಿ	86209	86469	2.2	123	3592	130	136
137	ನಂಜನಗೂಡು	104117	104039	4	183	4004	105	137
138	ಹೊಳಲ್ಕೆರೆ	81901	80667	1.3	67	2925	155	138

ಕ್ರ.ಸ.	ವಿಧಾನ ಸಭಾ ಕ್ಷೇತ್ರ	2014-14 ರಲ್ಲಿ ಸ್ವೀಕರಿಸಲಾದ ಅರ್ಜಿಗಳು (ಎ)	2014-14 ರಲ್ಲಿ ವಿಲೇವಾರಿ ಯಾದ ಅರ್ಜಿಗಳು (ಬಿ)	ವಿಳಂಬವಾಗಿ ವಿಲೇವಾರಿ ಮಾಡಿದ ಅರ್ಜಿಗಳ ಶೇಕಡಾವಾರು ಪ್ರಮಾಣ (ಸಿ)	ವಿಳಂಬವಾಗಿ ವಿಲೇವಾರಿ ಮಾಡಿದ ಅರ್ಜಿಗಳ ಶೇಕಡಾವಾರು ಪ್ರೇಣವಾರು (ಡಿ)	ಸ್ವೀಕೃತಿಗಳು ಒಂದು ಲಕ್ಷ ಜನಸಂಖ್ಯಾ ಪ್ರದೇಶ (ಇ)	ಪ್ರೇಣವಾರು ಒಂದು ಲಕ್ಷ ಜನಸಂಖ್ಯಾ ಪ್ರದೇಶ (ಎಫ್)	ಅಂತಿಮ ಪ್ರೇಯಾಂಕ (30%ರಷ್ಟು ಪ್ರಾಮುಖ್ಯ (ಡಿ) 70%ರಷ್ಟು ಪ್ರಾಮುಖ್ಯ (ಎಫ್) 2014-15
139	ಹಡಗಲ	85333	85631	2.5	143	3710	123	139
140	ಉ.ನರಸೀಪುರ	91527	89811	3	161	3813	117	140
141	ಕಾರ್ಕಳ	66401	66415	1.6	90	3161	148	141
142	ನವಲಗುಂದ	61515	61164	0.9	37	2278	171	142
143	ದಾಸರಹಳ್ಳಿ	168706	169124	1.6	90	3124	149	143
144	ಹಗರಿಬೊಮ್ಮನ ಹಳ್ಳಿ	105624	105172	2.5	143	3642	127	144
145	ಹೊಳೆನರಸೀಪುರ	86883	86083	2.3	130	3475	135	145
146	ಹುಮ್ಮಾಬಾದ್	124287	125441	4.2	188	3883	113	146
147	ಸಂಡೂರು	74771	73954	1.2	62	2492	167	147
148	ಹಳಿಯಾಳ	35548	35369	0.1	2	1615	193	148
149	ಹೊಸಕೋಟೆ	111858	111928	5.8	210	3994	106	149
150	ಹರಪನ ಹಳ್ಳಿ	84847	85002	2.4	136	3393	138	150
151	ಬೆಂಗಳೂರು- ದಕ್ಷಿಣ	182897	182108	1.5	82	2612	162	151
152	ಶಿರಗುಪ್ಪ	81803	81404	1.7	98	2921	156	152
153	ಅರಕಲಗೂಡು	101304	101218	3.8	179	3752	122	153
154	ಹುನುಗುಂದ	98334	98325	2.8	151	3511	134	154
155	ತೀರ್ಥಹಳ್ಳಿ	47342	47219	1.1	54	2151	176	155
156	ಬ್ಯಾಡಗಿ	59598	59219	1.4	72	2292	170	156
157	ನಿಪ್ಪಾಣಿ	62049	62292	1.3	67	2216	174	157
158	ಹಾನೂರು	55001	54714	1.3	67	2200	175	158
159	ಮೂಡಿಗೇರೆ	52188	51796	1.7	98	2609	163	159
160	ಅಷ್ಟಲ್ಕುರ	77173	76546	1.9	104	2661	161	160
161	ಬೆಳ್ತಂಗಡಿ	73445	73066	2	109	2720	160	161
162	ಶೃಂಗೇರಿ	63735	62841	2.6	145	3186	146	162
163	ಬಸವನ ಬಾಗೇವಾಡಿ	105644	109489	5.3	206	3773	120	163
164	ಜಗಳೂರು	65375	65276	2.1	115	2842	159	164
165	ವಿರಾಜಪೇಟೆ	56090	55748	1.4	72	2077	178	165
166	ವಿಜಯನಗರ	62583	62738	1.1	54	1691	190	166
167	ಶಿವಮೊಗ್ಗ ಗ್ರಾಮಾಂತರ	35815	35549	0.9	37	1326	198	167
168	ದೇವದುರ್ಗ	104852	103816	4.9	201	3615	128	168
169	ಕೂಡಗಿ	88064	88758	3.6	176	3387	139	169
170	ಮಹಾಲಕ್ಷ್ಮಿ ಲೇಔಟ್	64058	64098	1.2	62	1779	188	170
171	ಕುಡಚಿ	21976	21534	0.6	24	879	205	171
172	ಹೆಗ್ಗಡದೇವನಕೋಟೆ	92359	91108	4.2	188	3420	137	172
173	ಪಿರಿಯಾಪಟ್ಟಣ	88562	89827	4.9	201	3542	132	173
174	ಕನಕಗಿರಿ	56396	56426	1.6	90	1944	182	174
175	ಚಿತ್ತಾಪುರ	84265	84823	3.2	167	3009	152	175
176	ಮಾಗಡಿ	86982	88012	4.9	201	3345	142	176
177	ಗೋವಿಂದರಾಜನಗರ	51133	51150	1.5	82	1503	195	177
178	ಮಂಗಳೂರು	14903	13854	1	45	620	211	178
179	ತೆರೆದಾಳ	39858	40117	1.5	82	1374	196	179
180	ಕುಂದಗೋಳ	49344	49612	2.2	123	2056	179	180
181	ಯಂಕನಮರಡಿ	13673	13600	1	45	546	213	181
182	ಛಾನಾಪುರ	51066	50752	2.2	123	1964	180	182
183	ಕಲಗತಗಿ	46589	46613	2.1	115	1863	184	183
184	ನರಗುಂದ	44202	44369	2	109	1841	187	184
185	ಜೇವರ್ಗಿ	89667	89913	3.9	180	2892	157	185
186	ಐಳಗಿ	62718	62560	2.6	145	2239	172	186

ಕ್ರ.ಸ.	ವಿಧಾನ ಸಭಾ ಕ್ಷೇತ್ರ	2014-14 ರಲ್ಲಿ ಸ್ವೀಕರಿಸ ಲಾದ ಅರ್ಜಿಗಳು (ಎ)	2014-14 ರಲ್ಲಿ ವಿಲೇವಾರಿ ಯಾದ ಅರ್ಜಿಗಳು (ಬಿ)	ವಿಳಂಬವಾಗಿ ವಿಲೇವಾರಿ ಮಾಡಿದ ಅರ್ಜಿಗಳ ಶೇಕಡಾವಾರು ಪ್ರಮಾಣ (ಸಿ)	ವಿಳಂಬವಾಗಿ ವಿಲೇವಾರಿ ಮಾಡಿದ ಅರ್ಜಿಗಳ ಶೇಕಡಾ ವಾರು ಶ್ರೇಣಿವಾರು (ಡಿ)	ಸ್ವೀಕೃತಿಗಳು ಒಂದು ಲಕ್ಷ ಜನಸಂಖ್ಯಾ ಪ್ರದೇಶ (ಇ)	ಶ್ರೇಣಿವಾರು ಒಂದು ಲಕ್ಷ ಜನಸಂಖ್ಯಾ ಪ್ರದೇಶ (ಎಫ್)	ಅಂತಿಮ ಶ್ರೇಯಾಂಕ (30%ರಷ್ಟು ಪ್ರಾಮುಖ್ಯ (ಡಿ) 70%ರಷ್ಟು ಪ್ರಾಮುಖ್ಯ (ಎಫ್) 2014-15
187	ಸೂಳ್ಯ	55840	55902	2.6	145	2233	173	187
188	ಶ್ರೀರಂಗಪಟ್ಟಣ	76486	75836	4.3	192	2941	154	188
189	ಮಾದಬದಿ	40401	40688	2.1	115	1683	191	189
190	ಮಾಯಕೊಂಡ	46374	48503	2.9	156	2107	177	190
191	ಅಳಂದ	83427	85301	6	212	2876	158	191
192	ಶೋರಾಪುರ	89683	90040	4.9	201	2562	165	192
193	ಕಿತ್ತೂರು	46533	46882	2.9	156	1861	185	193
194	ಗುರುಮಿಠಲ	46080	46768	2.4	136	1588	194	194
195	ವರುಣ	28264	28230	2.1	115	1009	203	195
196	ಅರಭಾವಿ	60426	60208	3.4	171	1888	183	196
197	ಕಾಪು	12052	12278	1.9	104	547	212	197
198	ಕಾಗವಾಡ	11921	11991	1.7	98	476	216	198
199	ಕಂಪ್ಲಿ	72404	72024	6.8	215	2496	166	199
200	ಸರ್ವಜ್ಞನಗರ	4531	4527	1.6	90	107	223	200
201	ಬ್ಯಾಟರಾಯನಪುರ	26065	26079	2	109	501	215	201
202	ಬಬಲೇಶ್ವರ	48631	49037	4.5	195	1945	181	202
203	ಹೆಬ್ಬಾಳ	25251	25173	2.4	136	789	207	203
204	ಮಲ್ಲೇಶ್ವರಂ	37042	37252	3	161	1371	197	204
205	ಧಾರವಾಡ	45369	46126	3.5	174	1680	192	205
206	ಜೈಂದೂರ್	46065	46109	4	183	1771	189	206
207	ಪದ್ಮನಾಭನಗರ	22981	22975	2.6	145	675	209	207
208	ಗುಲ್ಬರ್ಗ ಗ್ರಾಮಾಂತರ	38935	38412	3.5	174	1145	199	208
209	ಸಿ.ವಿ.ರಾಮನ್ ನಗರ	3979	3962	2.2	123	120	221	209
210	ಜಯನಗರ	25331	25471	3.3	168	1013	202	210
211	ಬಸವನಗುಡಿ	27470	27280	4	183	1017	201	211
212	ಕೋಲಾರ ಗೋಲ್ಡ್ ಫಿಲ್ಡ್	2966	2958	2.4	136	109	222	212
213	ಮಸ್ಕಿ	24445	24703	4.2	188	1018	200	213
214	ಚಿಕ್ಕಪೇಟೆ	48031	47353	18.8	224	1847	186	214
215	ಚಾಮುಂಡೇಶ್ವರಿ	12168	12273	2.8	151	392	218	215
216	ಮಂಗಳೂರು ನಗರ - ಉತ್ತರ	20214	20102	3.9	180	673	210	216
217	ಮಹದೇವಪುರ	56554	56405	4.6	197	942	204	217
218	ಗುಲ್ಬರ್ಗ ಉತ್ತರ	1651	1537	3.6	176	50	224	218
219	ಬೊಮ್ಮನ ಹಳ್ಳಿ	42178	42054	7.4	219	860	206	219
220	ರಾಯಚೂರ ಗ್ರಾಮಾಂತರ	22292	22500	8	221	768	208	220
221	ಪುಲಕೇಶಿನಗರ	15449	15706	5.6	208	532	214	221
222	ನಗಠನ್	8124	8301	4.5	195	246	220	222
223	ಬೀದರ್ - ದಕ್ಷಿಣ	6650	6636	7	217	255	219	223
224	ದೇವರ ಹಿಪ್ಪರಗಿ	10719	10909	12.1	223	412	217	224

31/03/2015 ರಂದು 12:00:00 ರಂದು ವಾಹಲೆಗಳಂತೆ

ಅಧ್ಯಾಯ 2ಅ: ಒಟ್ಟಾರೆ ಪ್ರಗತಿ ವರದಿ- ಜಿಲ್ಲಾವಾರು (ಮಾರ್ಚ್ 2015ರ ಅಂತ್ಯಕ್ಕೆ)

ಜಿಲ್ಲೆ	ಅರ್ಜಿ ಸಂಖ್ಯೆ				ಅಹಿಲು - 1 ಸ್ಥಿತಿ				ಅಹಿಲು -2 ಸ್ಥಿತಿ				ಅವಧಿ ಮೀರಿ ಬಾಕಿ
	ಒಟ್ಟಾರೆ ಸ್ವೀಕೃತಿ	ವಿಲೇವಾರಿ	ಅನುಮೋದನೆ	ತಿರಸ್ಕೃತಗಳ ಸಂಖ್ಯೆ	ಒಟ್ಟಾರೆ ಸ್ವೀಕೃತಿ	ವಿಲೇವಾರಿ	ಅನುಮೋದನೆ	ತಿರಸ್ಕೃತಗಳ ಸಂಖ್ಯೆ	ಒಟ್ಟಾರೆ ಸ್ವೀಕೃತಿ	ವಿಲೇವಾರಿ	ಅನುಮೋದನೆ	ತಿರಸ್ಕೃತಗಳ ಸಂಖ್ಯೆ	
ಬೆಂಗಳೂರು ನಗರ	12786025	12705520	11857274	841168	358	273	229	44	9	7	5	2	4967
ಮೈಸೂರು	3610799	3576479	3410705	163833	40	39	22	17	0	0	0	0	1121
ಬಳ್ಳಾರಿ	2755293	2727584	2587595	138976	59	50	26	24	6	5	0	5	802
ಮಂಡ್ಯ	2648531	2621745	2456710	164075	22	14	8	6	1	1	1	0	696
ಬೆಳಗಾವಿ	4772375	4725852	4450611	273383	59	45	31	14	0	0	0	0	682
ಚಿಕ್ಕಮಗಳೂರು	1397074	1380344	1264437	115366	13	10	4	6	2	2	2	0	652
ರಾಯಚೂರು	2191038	2168486	2045735	122051	109	108	53	55	54	3	3	0	557
ಹಾವೇರಿ	1701543	1681903	1592214	88751	8	8	2	6	0	0	0	0	537
ದಾವಣಗೆರೆ	2267182	2242191	2110026	131667	111	111	10	101	24	17	0	17	486
ಜೀದರ್	1774714	1749578	1575960	173153	51	49	13	36	2	2	0	2	466
ದಕ್ಷಿಣ ಕನ್ನಡ	2490233	2462759	2369141	92511	8	7	3	4	0	0	0	0	416
ವಿಜಯಪುರ	2374659	2350657	2211411	138416	24	20	5	15	1	1	0	1	388
ಧಾರವಾಡ	2181236	2162148	2054636	106127	21	19	1	18	13	1	0	1	351
ಕೊಪ್ಪಳ	1616957	1599601	1532236	66322	4	3	0	3	0	0	0	0	336
ಕಲಬುರಗಿ	2615774	2589060	2457370	131040	59	58	28	30	4	4	1	3	335
ಹಾಸನ	2579773	2555341	2402104	152497	24	20	10	10	0	0	0	0	323
ರಾಮನಗರ	1531220	1517063	1454325	62187	9	6	3	3	0	0	0	0	309
ಶಿವಮೊಗ್ಗ	2037446	2014890	1883577	130222	15	9	6	3	0	0	0	0	304
ಬೆಂಗಳೂರು ಗ್ರಾಮಾಂತರ	1245291	1232913	1165474	66773	21	20	19	1	0	0	0	0	182
ಚಿತ್ರದುರ್ಗ	2019481	1997512	1889529	107460	18	18	7	11	0	0	0	0	171
ಚಾಮರಾಜನಗರ	1243369	1229226	1166575	61897	19	18	14	4	0	0	0	0	116
ಕೋಲಾರ	2004340	1985809	1874415	109756	36	34	19	15	3	3	0	3	109
ಚಿಕ್ಕಬಳ್ಳಾಪುರ	1840920	1809710	1700446	107861	18	17	6	11	0	0	0	0	79
ತುಮಕೂರು	3567303	3532889	3303495	226817	39	35	28	7	0	0	0	0	78
ಗದಗ	1306744	1293894	1242866	50524	8	8	5	3	0	0	0	0	58
ಬಾಗಲಕೋಟೆ	2072008	2055600	1964898	89529	19	19	2	17	2	2	0	2	50
ಉತ್ತರ ಕನ್ನಡ	1878280	1862066	1804590	56909	16	16	10	6	1	1	0	1	49
ಯಾದಗಿರಿ	1159089	1145618	1093914	51326	16	16	7	9	1	1	0	1	19
ಕೊಡಗು	630836	625868	593386	32091	3	3	1	2	0	0	0	0	18
ಉಡುಪಿ	1388824	1375290	1336817	37457	15	15	12	3	1	1	1	0	11
ಒಟ್ಟು	73688357	72977596	68852472	4090145	1222	1068	584	484	124	51	13	38	14668

31/03/2015 ರಂದು 12:00:00 ರಂದು ದಾಖಲೆಗಳಂತೆ

ಅಧ್ಯಾಯ 2ಆ: ಒಟ್ಟಾರೆ ಪ್ರಗತಿ ವರದಿ- ಇಲಾಖಾವಾರು (ಮಾರ್ಚ್ 2015ರ ಅಂತ್ಯಕ್ಕೆ)

ಇಲಾಖೆ	ಅರ್ಜಿ ಸಂಖ್ಯೆ				ಅಹಿಲೆ - 1 ಸ್ಥಿತಿ				ಅಹಿಲೆ - 2 ಸ್ಥಿತಿ				ಅವಧಿ ಮೀರಿ ಬಾಕಿ
	ಒಟ್ಟಾರೆ ಸ್ವೀಕೃತಿ	ವಿಲೇವಾರಿ	ಅನುಮೋದನೆ	ತಿರಸ್ಕೃತಗಳ ಸಂಖ್ಯೆ	ಒಟ್ಟಾರೆ ಸ್ವೀಕೃತಿ	ವಿಲೇವಾರಿ	ಅನುಮೋದನೆ	ತಿರಸ್ಕೃತಗಳ ಸಂಖ್ಯೆ	ಒಟ್ಟಾರೆ ಸ್ವೀಕೃತಿ	ವಿಲೇವಾರಿ	ಅನುಮೋದನೆ	ತಿರಸ್ಕೃತಗಳ ಸಂಖ್ಯೆ	
ಕಂದಾಯ	40403133	39882830	37042070	2831736	1006	902	483	419	112	41	9	32	8077
ಒಳಾಡಳಿತ	3146873	3096993	3033423	61058	15	5	1	4	0	0	0	0	2669
ಶಿಕ್ಷಣ	492006	483732	457857	25385	46	33	8	25	3	3	0	3	2106
ಸಾರಿಗೆ	13132821	13060141	12743385	310618	7	3	1	2	0	0	0	0	592
ಗ್ರಾಮೀಣಾಭಿವೃದ್ಧಿ ಮತ್ತು ಪಂಚಾಯತ್ ರಾಜ್ ಇಲಾಖೆ	2996802	2975423	2873606	97634	82	70	44	26	5	4	2	2	505
ಅರಣ್ಯ, ಪರಿಸರ ಮತ್ತು ಜೀವಶಾಸ್ತ್ರ	3500	3030	2464	556	0	0	0	0	0	0	0	0	176
ಆರೋಗ್ಯ ಮತ್ತು ಕುಟುಂಬ ಕಲ್ಯಾಣ	789837	788510	778589	8765	0	0	0	0	0	0	0	0	152
ನಗರಾಭಿವೃದ್ಧಿ	2628464	2612613	2488113	121888	58	48	43	5	3	2	2	0	136
ಪಶುಸಂಗೋಪನೆ ಮತ್ತು ಮೀನುಗಾರಿಕೆ	6855	6577	6176	385	0	0	0	0	0	0	0	0	124
ವಾಣಿಜ್ಯ ತೆರಿಗೆ	5396565	5387322	4807800	575231	5	5	2	3	0	0	0	0	27
ಕಾರ್ಮಿಕ	520283	516097	507464	7783	0	0	0	0	0	0	0	0	20
ಮಹಿಳಾ ಮತ್ತು ಮಕ್ಕಳ ಅಭಿವೃದ್ಧಿ	668127	666364	664761	633	0	0	0	0	0	0	0	0	20
ಸಿ.ಆ.ಸು.ಇ	1149	1131	1131	0	0	0	0	0	0	0	0	0	18
ಆಹಾರ, ನಾಗರೀಕ ಸರಬರಾಜು ಮತ್ತು ಗ್ರಾಹಕರ ವ್ಯವಹಾರಗಳ ಇಲಾಖೆ	3303016	3302767	3260162	40137	2	2	2	0	1	1	0	1	15
ಸಹಕಾರ	37161	32588	31178	1295	0	0	0	0	0	0	0	0	11
ವಸತಿ	7716	7684	7532	144	0	0	0	0	0	0	0	0	6
ಕನ್ನಡ ಮತ್ತು ಸಂಸ್ಕೃತಿ	2581	2566	1771	794	0	0	0	0	0	0	0	0	5
ತೋಟಗಾರಿಕೆ	21258	21110	20761	349	0	0	0	0	0	0	0	0	3
ಯುವ ಸಬಲೀಕರಣ ಮತ್ತು ಕ್ರೀಡಾ	245	240	236	3	0	0	0	0	0	0	0	0	3
ವಾಣಿಜ್ಯ ಮತ್ತು ಕೈಗಾರಿಕೆ	128889	128807	122990	5688	1	0	0	0	0	0	0	0	2
ಲೋಕೋಪಯೋಗಿ, ಬಂದರು ಮತ್ತು ಒಳನಾಡು ಜಲಸಾರಿಗೆ	1076	1071	1003	63	0	0	0	0	0	0	0	0	1
ಜಲಸಂಪನ್ಮೂಲ	0	0	0	0	0	0	0	0	0	0	0	0	0
ಒಟ್ಟು	73688357	72977596	68852472	4090145	1222	1068	584	484	124	51	13	38	14668

31/03/2015 ರಂದು 12:00:00 ರಂದು ವಾಹಲೆಗಳಂತೆ

ಅಧ್ಯಾಯ 2ಇ: ಅವಧಿ ಮೀರಿ ಬಾಕಿ – ಇಲಾಖಾ/ಸಂಸ್ಥೆವಾರು

ಕ್ರ.ಸ.	ಇಲಾಖೆ	ವ್ಹೀಕರಿಸಲಾಗಿರುವ ಅರ್ಜಿಗಳು	ವಿಲೇಯಾಗಿರುವ ಅರ್ಜಿಗಳು	ಅವಧಿ ಮೀರಿ ಬಾಕಿ
1	ಕಂದಾಯ ಇಲಾಖೆ	34752848	34249573	6143
2	ಒಳಾಡಳಿತ ಇಲಾಖೆ	3137333	3087453	2669
3	ಸಾರ್ವಜನಿಕ ಶಿಕ್ಷಣ ಇಲಾಖೆ	208896	202481	1540
4	ನೋಂದಣಿ ಮತ್ತು ಮುದ್ರಾಂಕ ಇಲಾಖೆ	4345677	4342272	1417
5	ಸಾರಿಗೆ ಇಲಾಖೆ	9748253	9675626	580
6	ಭೂಮಾಪನ ಕಂದಾಯ ವ್ಯವಸ್ಥೆ ಮತ್ತು ಭೂಕದಾಖಲೆಗಳ ಇಲಾಖೆ	1304870	1291601	516
7	ಗ್ರಾಮೀಣಾಭಿವೃದ್ಧಿ ಮತ್ತು ಪಂಚಾಯತ್ ರಾಜ್ ಇಲಾಖೆ	2996939	2975462	505
8	ಪದವಿಪೂರ್ವ ಶಿಕ್ಷಣ	121430	121017	412
9	ಕರ್ನಾಟಕ ರಾಜ್ಯ ಮಾಲಿನ್ಯ ನಿಯಂತ್ರಣ ಮಂಡಳಿ	3492	3022	176
10	ಆರೋಗ್ಯ ಮತ್ತು ಕುಟುಂಬ ಕಲ್ಯಾಣ ಇಲಾಖೆ	757444	756303	136
11	ಮೀನುಗಾರಿಕೆ ಇಲಾಖೆ	6855	6577	124
12	ಆಯುಕ್ತಾಲಯ ಬೆಂಗಳೂರು ಹಾಗೂ ಮೈಸೂರು, ಸಿ.ಪಿ.ಐ	2011	1919	92
13	ಪುರಸಭೆ	693068	689354	57
14	ಉನ್ನತ ಶಿಕ್ಷಣ ಇಲಾಖೆಯ – ಕಾಲೇಜು ಶಿಕ್ಷಣ ಇಲಾಖೆ	15750	15687	32
15	ಬೆಂಗಳೂರು ನೀರು ಸರಬರಾಜು ಮತ್ತು ಒಳಚರಂಡಿ ಮಂಡಳಿ	25269	25163	27
16	ಕೆ.ಜಿ.ಐ.ಡಿ	2384	2149	25
17	ಸಾರ್ವಜನಿಕ ಗ್ರಂಥಾಲಯ	32268	31939	24
18	ನಗರಸಭೆ	966707	959861	21
19	ಸಿ.ಆ.ಸು.ಇ	1149	1131	18
20	ಔಷಧಿಗಳ ನಿಯಂತ್ರಣ ಇಲಾಖೆ	29733	29530	15
21	ಆಹಾರ, ನಾಗರೀಕ ಸರಬರಾಜು ಮತ್ತು ಗ್ರಾಹಕರ ವ್ಯವಹಾರಗಳ ಇಲಾಖೆ	3303189	3302767	14
22	ಕಾರ್ಖಾನೆಗಳು, ಬಾಯ್ಲರುಗಳು, ಕೈಗಾರಿಕಾ ಸುರಕ್ಷೆ ಮತ್ತು ಆರೋಗ್ಯ	29255	28116	13
23	ಬೃಹತ್ ಬೆಂಗಳೂರು ಮಹಾನಗರ ಪಾಲಿಕೆ	274798	273626	13
24	ಮಹಿಳಾ ಮತ್ತು ಮಕ್ಕಳ ಅಭಿವೃದ್ಧಿ ಇಲಾಖೆ	273423	273290	10
25	ಹಿರಿಯ ನಾಗರೀಕರು ಮತ್ತು ವಿಕಲಚೇತನ ಸಬಲಕರಣ ಇಲಾಖೆ	394740	393051	10
26	ಪಟ್ಟಣ ಪಂಚಾಯತಿ	239142	238116	9
27	ಬಿ.ಡಿ.ಎ	5593	5466	9
28	ಕಾರ್ಮಿಕ ಇಲಾಖೆ	485722	482829	7
29	ಕರ್ನಾಟಕ ಗೃಹ ಮಂಡಳಿ	7119	7098	6
30	ಸಹಕಾರ ಸಂಘಗಳ ನಿಭಂದಕರು	18048	17550	6
31	ಕೃಷಿ ಮಾರಾಟ	19022	14946	5
32	ಕನ್ನಡ ಮತ್ತು ಸಂಸ್ಕೃತಿ ಇಲಾಖೆ	1856	1851	5
33	ಈಶಾನ್ಯ ಕರ್ನಾಟಕ ರಾಜ್ಯ ರಸ್ತೆ ಸಾರಿಗೆ ಸಂಸ್ಥೆ	465770	465507	5
34	ಯುವ ಸಬಲಕರಣ ಮತ್ತು ಕ್ರೀಡಾ ಇಲಾಖೆ	245	240	3
35	ವಾಯುವ್ಯ ಕರ್ನಾಟಕ ರಾಜ್ಯ ರಸ್ತೆ ಸಾರಿಗೆ ಸಂಸ್ಥೆ	243053	242747	3
36	ರೇಷ್ಮೆ ಇಲಾಖೆ	21258	21110	3
37	ವಾಣಿಜ್ಯ ಮತ್ತು ಕೈಗಾರಿಕೆ ಇಲಾಖೆ	128894	128807	2
38	ವಾಣಿಜ್ಯ ತೆರಿಗೆ ಇಲಾಖೆ	5394641	5385172	2
39	ವಿಶ್ವವಿದ್ಯಾನಿಲಯದ ಸ್ನಾತಕೋತ್ತರ ವಿಭಾಗ	3937	3935	2
40	ತಾಂತ್ರಿಕ ಶಿಕ್ಷಣ ಇಲಾಖೆ	855	722	1
41	ಆಯುಲ್ ಇಲಾಖೆ	2678	2672	1
42	ವಿಶ್ವವಿದ್ಯಾನಿಲಯದ ಶೈಕ್ಷಣಿಕ ವಿಭಾಗ	96712	95888	1
43	ಲೋಕೋಪಯೋಗಿ, ಬಂದರು ಮತ್ತು ಒಳನಾಡು ಜಲಸಾರಿಗೆ ಇಲಾಖೆ	1076	1070	1
44	ಕರ್ನಾಟಕ ರಾಜ್ಯ ರಸ್ತೆ ಸಾರಿಗೆ ಸಂಸ್ಥೆ	1487203	1486798	1
45	ವಿಶ್ವವಿದ್ಯಾನಿಲಯದ ಹಣಕಾಸು ವಿಭಾಗ	282	281	1
	ಒಟ್ಟು			14668

31/03/2015 ರಂದು 12:00:00 ರಂದು ದಾಖಲೆಗಳಂತೆ

**ಅಧ್ಯಾಯ 2ಈ: 7 ಹಾಗೂ 7ಕ್ಕಿಂತ ಹೆಚ್ಚು ಬಾರಿ ವಿಳಂಬ ಮಾಡಿರುವ ಕಛೇರಿಗಳು
- ಜಿಲ್ಲಾವಾರು (1.04.2014 ರಿಂದ 31.03.2015)**

ಕ್ರ.ಸ.	ಜಿಲ್ಲೆ	7 ಹಾಗೂ 7ಕ್ಕಿಂತ ಹೆಚ್ಚು ಬಾರಿ ವಿಳಂಬ ಮಾಡಿರುವ ಕಛೇರಿಗಳ ಸಂಖ್ಯೆ (2014-15)
1	ಬೆಂಗಳೂರು ನಗರ	1591
2	ಮೈಸೂರು	657
3	ಬೆಳಗಾವಿ	575
4	ರಾಯಚೂರು	521
5	ವಿಜಯಪುರ	511
6	ಮಂಡ್ಯ	492
7	ಹಾಸನ	478
8	ಬೀದರ್	468
9	ಬಳ್ಳಾರಿ	461
10	ಕಲಬುರಗಿ	434
11	ಬೆಂಗಳೂರು ಗ್ರಾಮಾಂತರ	389
12	ಚಿಕ್ಕಮಗಳೂರು	367
13	ದಕ್ಷಿಣ ಕನ್ನಡ	316
14	ರಾಮನಗರ	301
15	ದಾವಣಗೆರೆ	294
16	ಚಿತ್ರದುರ್ಗ	290
17	ಬಾಗಲಕೋಟೆ	278
18	ಶಿವಮೊಗ್ಗ	276
19	ತುಮಕೂರು	245
20	ಕೋಲಾರ	239
21	ಯಾದಗಿರಿ	222
22	ಧಾರವಾಡ	204
23	ಹಾವೇರಿ	199
24	ಗದಗ	188
25	ಕೊಪ್ಪಳ	185
26	ಉಡುಪಿ	138
27	ಕೊಡಗು	132
28	ಚಾಮರಾಜನಗರ	97
29	ಚಿಕ್ಕಬಳ್ಳಾಪುರ	51
30	ಉತ್ತರ ಕನ್ನಡ	35
	ಒಟ್ಟು	10634

31/03/2015 ರಂದು 12:00:00 ರಂದು ದಾಖಲೆಗಳಂತೆ

ಟಿಪ್ಪಣಿ: ಬೆಂಗಳೂರು ನಗರ, ಮೈಸೂರು, ಬೆಳಗಾವಿ, ರಾಯಚೂರು ಮತ್ತು ವಿಜಯಪುರ ಜಿಲ್ಲೆಗಳು ವಿಳಂಬದಲ್ಲ ಮೊದಲ 5 ಸ್ಥಾನಗಳಲ್ಲವೆ. ಕಂದಾಯ ಇಲಾಖೆಯಲ್ಲಿ ವಿಳಂಬ ಮಾಡುವ ಕಛೇರಿಗಳು ರಾಜ್ಯಾದ್ಯಂತ ಹರಡಿವೆ. ಇದರ ಬಗ್ಗೆ ಆಯಾ ಜಿಲ್ಲಾಧಿಕಾರಿಗಳು ಹಾಗೂ ಇಲಾಖಾ ಮುಖ್ಯಸ್ಥರು ನಿರಂತರವಾಗಿ ಮೇಲ್ವಿಚಾರಣೆ ಮಾಡಬೇಕಿದೆ ಮತ್ತು ತಪ್ಪಿತಸ್ಥ ಅಧಿಕಾರಿಗಳ ಮೇಲೆ ಕರ್ನಾಟಕ ಸರ್ಕಾರ ಸೇವೆಗಳ (ತಿದ್ದುಪಡಿ) ಅಧಿನಿಯಮ, 2014 ರಡಿ ಕ್ರಮ ಜರುಗಿಸಬೇಕಾಗಿರುತ್ತದೆ.

ಅಧ್ಯಾಯ 2ಉ: 7 ಹಾಗೂ 7ಕ್ಕಿಂತ ಹೆಚ್ಚು ಬಾರಿ ವಿಳಂಬ ಮಾಡಿರುವ ಕಛೇರಿಗಳು
- ಇಲಾಖಾವಾರು (1.04.2014 ರಿಂದ 31.03.2015)

ಕ್ರ.ಸ.	ಇಲಾಖೆ	7 ಹಾಗೂ 7ಕ್ಕಿಂತ ಹೆಚ್ಚು ಬಾರಿ ವಿಳಂಬ ಮಾಡಿರುವ ಕಛೇರಿಗಳ ಸಂಖ್ಯೆ (2014-15)
1	ಕಂದಾಯ ಇಲಾಖೆ	5132
2	ಒಳಾಡಳಿತ ಇಲಾಖೆ	1202
3	ಗ್ರಾಮೀಣಾಭಿವೃದ್ಧಿ ಮತ್ತು ಪಂಚಾಯತ್ ರಾಜ್ ಇಲಾಖೆ	1163
4	ಭೂಮಾಪನ ಕಂದಾಯ ವ್ಯವಸ್ಥೆ ಮತ್ತು ಭೂದಾಖಲೆಗಳ ಇಲಾಖೆ	593
5	ನೋಂದಣಿ ಮತ್ತು ಮುದ್ರಾಂಕ ಇಲಾಖೆ	539
6	ಸಾರ್ವಜನಿಕ ಶಿಕ್ಷಣ	512
7	ಸಾರಿಗೆ ಇಲಾಖೆ	376
8	ಪುರಸಭೆ	197
9	ಬೃಹತ್ ಬೆಂಗಳೂರು ಮಹಾನಗರ ಪಾಲಿಕೆ	122
10	ನಗರಸಭೆ	108
11	ಆರೋಗ್ಯ ಮತ್ತು ಕುಟುಂಬ ಕಲ್ಯಾಣ ಇಲಾಖೆ	95
12	ಪಟ್ಟಣ ಪಂಚಾಯತಿ	84
13	ಕರ್ನಾಟಕ ರಾಜ್ಯ ರಸ್ತೆ ಸಾರಿಗೆ ಸಂಸ್ಥೆ	61
14	ಕಾರ್ಮಿಕ ಇಲಾಖೆ	50
15	ನಗರ ಪಾಲಿಕೆ/ ಪೌರ ನಿಗಮಗಳು (ಬೃಹತ್ ಬೆಂಗಳೂರು ಮಹಾನಗರ ಪಾಲಿಕೆ ಹೊರತುಪಡಿಸಿ)	48
16	ಮಹಿಳಾ ಮತ್ತು ಮಕ್ಕಳ ಅಭಿವೃದ್ಧಿ ಇಲಾಖೆ	47
17	ಕರ್ನಾಟಕ ರಾಜ್ಯ ಮಾಲಿನ್ಯ ನಿಯಂತ್ರಣ ಮಂಡಳಿ	43
18	ಬೆಂಗಳೂರು ನೀರು ಸರಬರಾಜು ಮತ್ತು ಒಳಚರಂಡಿ ಮಂಡಳಿ	37
19	ಈಶಾನ್ಯ ಕರ್ನಾಟಕ ರಾಜ್ಯ ರಸ್ತೆ ಸಾರಿಗೆ ಸಂಸ್ಥೆ	30
20	ವಾಣಿಜ್ಯ ತೆರಿಗೆ ಇಲಾಖೆ	27
21	ಆಹಾರ, ನಾಗರೀಕ ಸರಬರಾಜು ಮತ್ತು ಗ್ರಾಹಕರ ವ್ಯವಹಾರಗಳ ಇಲಾಖೆ	22
22	ಮೀನುಗಾರಿಕೆ ಇಲಾಖೆ	19
23	ಐ.ಡಿ.ಎ	14
24	ವಾಯುವ್ಯ ಕರ್ನಾಟಕ ರಾಜ್ಯ ರಸ್ತೆ ಸಾರಿಗೆ ಸಂಸ್ಥೆ	13
25	ಹಿರಿಯ ನಾಗರೀಕರು ಮತ್ತು ವಿಕಲಚೇತನರ ಸಬಲೀಕರಣ ಇಲಾಖೆ	12
26	ಸಾರ್ವಜನಿಕ ಶಿಕ್ಷಣ ಆಯುಕ್ತರು, ಬೆಂಗಳೂರು ಮತ್ತು ಮೈಸೂರು , ಸಿ.ಪಿ.ಐ	11
27	ವಾಣಿಜ್ಯ ಮತ್ತು ಕೈಗಾರಿಕೆ	11
28	ಕೃಷಿ ಮಾರಾಟ	9
29	ವಿಶ್ವವಿದ್ಯಾನಿಲಯದ ಕಾಲೇಜು ವಿಭಾಗ	9
30	ಸಹಕಾರ ಸಂಘಗಳ ನಿಭಂದಕರು	9
31	ರೇಷ್ಮೆ ಇಲಾಖೆ	6
32	ಪದವಿ ಪೂರ್ವ ಶಿಕ್ಷಣ	4
33	ಕಾರ್ಖಾನೆಗಳು, ಬಾಯ್ಲರುಗಳು, ಕೈಗಾರಿಕಾ ಸುರಕ್ಷೆ ಮತ್ತು ಆರೋಗ್ಯ	3
34	ವಿಶ್ವವಿದ್ಯಾನಿಲಯದ ಪರಿಶೀಲನಾ ವಿಭಾಗ	3
35	ಇ.ಎಸ್.ಐ	2
36	ಕೆ.ಜಿ.ಐ.ಡಿ	2
37	ಕರ್ನಾಟಕ ಗೃಹ ಮಂಡಳಿ	2
38	ಕನ್ನಡ ಮತ್ತು ಸಂಸ್ಕೃತಿ ಇಲಾಖೆ	2
39	ಸಾರ್ವಜನಿಕ ಗ್ರಂಥಾಲಯ	2
40	ಐ.ಎಂ.ಐ.ಸಿ	1
41	ಔಷಧಗಳ ನಿಯಂತ್ರಣ ಇಲಾಖೆ	1
42	ಸಿ.ಆ.ಸು.ಇ	1
43	ಕರ್ನಾಟಕ ರಾಜ್ಯ ಕೊಳಚೆ ನಿರ್ಮೂಲನಾ ಮಂಡಳಿ	1
44	ವಿಶ್ವವಿದ್ಯಾನಿಲಯದ ಶೈಕ್ಷಣಿಕ ವಿಭಾಗ	1
	ಒಟ್ಟು	10634

31/03/2015 ರಂದು 12:00:00 ರಂದು ದಾಖಲೆಗಳಂತೆ

ಟಿಪ್ಪಣಿ: ಕಂದಾಯ ಇಲಾಖೆಯ 5,132 ಕಛೇರಿಗಳಲ್ಲಿ 7 ಹಾಗೂ 7ಕ್ಕಿಂತ ಹೆಚ್ಚು ಬಾರಿ ವಿಳಂಬ ಮಾಡಿರುವ ಪ್ರಕ್ರಿಯೆಯು ಕಂಡು ಬಂದಿದೆ. ಇದರ ಜೊತೆ 593 ಕಛೇರಿಗಳು ಭೂಮಾಪನ ಕಂದಾಯ ವ್ಯವಸ್ಥೆ ಮತ್ತು ಭೂದಾಖಲೆಗಳ ಇಲಾಖೆ ಹಾಗೂ 539 ಕಛೇರಿಗಳು ನೋಂದಣಿ ಮತ್ತು ಮುದ್ರಾಂಕ ಇಲಾಖೆಯದ್ದಾಗಿರುತ್ತವೆ. ಇವೆಲ್ಲವು ಒಟ್ಟುಗೂಡಿ ಒಟ್ಟು ನಿರಂತರ ವಿಳಂಬವಾಗಿರುವ ಕಛೇರಿಗಳ ಸಂಖ್ಯೆ 6,264 ಆಗಿದೆ. ಈ ಇಲಾಖೆಗಳು ರಾಜ್ಯದಲ್ಲಿ 7 ಹಾಗೂ 7ಕ್ಕಿಂತ ಹೆಚ್ಚು ಬಾರಿ ವಿಳಂಬ ಮಾಡುತ್ತಿರುವ ಕಛೇರಿಗಳ 60% ರಷ್ಟು ಪಾಲನ್ನು ಹೊಂದಿದೆ.

ಅಧ್ಯಾಯ 2ಊಾ: ಶೂನ್ಯ ವಿಲಂಬ ಹೂಂದಿರುವ ಕಛೀರಿಗಲು (ಮಾರ್ಚ್ 2015ರ ಅಂತ್ಯಕ್ಕೆ)

ಕ್ರ.ಸ.	ಇಲಾಖೆ	ಶೂನ್ಯ ವಿಲಂಬವಿರುವ ಕಛೀರಿಗಲ ಸಂಖ್ಯೆ
1	ಗ್ರಾಮೀಣಾಭಿವೃದ್ಲಿ ಮತ್ತು ಪಂಚಾಯತ್ ರಾಜ್ ಇಲಾಖೆ	1823
2	ಆರೂಗ್ಯ ಮತ್ತು ಕುಟುಂಬ ಕಲ್ಯಾಣ ಇಲಾಖೆ	508
3	ಒಲಾಡಲತ ಇಲಾಖೆ	336
4	ಸಾರ್ವಜನಿಕ ಗ್ರಂಥಾಲಯ	153
5	ಆಯುಶ್ ಇಲಾಖೆ	127
6	ಕೃಷಿ ಮಾರಾಟ ಇಲಾಖೆ	100
7	ಕಾರ್ಮಿಕ ಇಲಾಖೆ	97
8	ಸಾರ್ವಜನಿಕ ಶಿಕ್ಷಣ ಇಲಾಖೆ	87
9	ರೇಷ್ಮೆ ಇಲಾಖೆ	71
10	ಮೀನುಗಾರಿಕಾ ಇಲಾಖೆ	69
11	ಉನ್ನತ ಶಿಕ್ಷಣ ಇಲಾಖೆಯ - ಕಾಲೇಜು ಶಿಕ್ಷಣ ಇಲಾಖೆ	58
12	ಅಗ್ನಿ ಶಾಮಕ ಮತ್ತು ತುರ್ತು ಸೇವೆಗಲು	48
13	ಮಹಿಲಾ ಮತ್ತು ಮಕ್ಕಳ ಅಭಿವೃದ್ಲಿ ಇಲಾಖೆ	47
14	ಲೂಕೂಪಯೂಗಿ, ಬಂದರು ಮತ್ತು ಒಲನಾಡು ಜಲಸಾರಿಗೆ	43
15	ವಿಶ್ವವಿದ್ಯಾನಿಲಯದ ಸ್ನಾತಕೂತ್ತರ ಅಧ್ಯಯನ ವಿಭಾಗ	41
16	ಆಹಾರ, ನಾಗರೀಕ ಸರಬರಾಜು ಮತ್ತು ಗ್ರಾಹಕರ ವ್ಯವಹಾರಗಲ ಇಲಾಖೆ	38
17	ಸಾರಿಗೆ ಸಂಸ್ಥೆಗಲು (ಕ.ರಾ.ರ.ಸಾ.ಸಂ)	37
18	ಸಹಕಾರ ಸಂಘಗಲ ನಿಭಂದಕರು	31
19	ಕಂದಾಯ ಇಲಾಖೆ	27
20	ಕಾರ್ಖಾನೆಗಲು, ಬಾಯ್ಲರುಗಲು, ಕೈಗಾರಿಕಾ ಸುರಕ್ಷೆ ಮತ್ತು ಆರೂಗ್ಯ	26
21	ವಾಯುವ್ಯ ಕರ್ನಾಟಕ ರಾಜ್ಯ ರಸ್ತೆ ಸಾರಿಗೆ ಸಂಸ್ಥೆ	18
22	ಕರ್ನಾಟಕ ಗೃಹ ಮಂಡಲ	16
23	ಭೂಮಾಪನ ಕಂದಾಯ ವ್ಯವಸ್ಥೆ ಮತ್ತು ಭೂದಾಖಲೆಗಲ ಇಲಾಖೆ	15
24	ಬೃಹತ್ ಬೆಂಗಲೂರು ಮಹಾನಗರ ಪಾಲಿಕೆ	9
25	ಃಶಾನ್ಯ ಕರ್ನಾಟಕ ರಾಜ್ಯ ರಸ್ತೆ ಸಾರಿಗೆ ಸಂಸ್ಥೆ	9
26	ಹಿರಿಯ ನಾಗರೀಕರು ಮತ್ತು ವಿಕಲಚೇತನರ ಸಬಲಕರಣ ಇಲಾಖೆ	8
27	ಕರ್ನಾಟಕ ರಾಜ್ಯ ಉಗ್ರಾಣ ನಿಗಮ	8
28	ಆಯುಕ್ತಾಲಯ ಬೆಂಗಲೂರು ಹಾಗೂ ಮೈಸೂರು, ಸಿ.ಪಿ.ಐ	7
29	ವಾಣಿಜ್ಯ ತೆರಿಗೆ ಇಲಾಖೆ	7
30	ಇ.ಎಸ್.ಐ	7
31	ಕೆ.ಜಿ.ಐ.ಡಿ	7
32	ನಗರ ಪಾಲಿಕೆ/ ಪೂರ ನಿಗಮಗಲು (ಬೃಹತ್ ಬೆಂಗಲೂರು ಮಹಾನಗರ ಪಾಲಿಕೆ ಹೂರತುಪಡಿಸಿ)	7
33	ವಿಶ್ವವಿದ್ಯಾನಿಲಯದ ಪರಿಕ್ಷಾಂಗ ವಿಭಾಗ	6
34	ಯುವ ಸಬಲಕರಣ ಮತ್ತು ಕ್ರೀಡಾ ಇಲಾಖೆ	6
35	ಬಿ.ಎಂ.ಃ.ಸಿ	5
36	ವಿಶ್ವವಿದ್ಯಾನಿಲಯದ ಹಣಕಾಸು ವಿಭಾಗ	5
37	ಬಿ.ಡಿ.ಁ	3
38	ಔಷಧಗಲ ನಿಯಂತ್ರಣ ಇಲಾಖೆ	3
39	ನೂಂದಣಿ ಮತ್ತು ಮುದ್ರಾಂಕ ಇಲಾಖೆ	3

ಕ್ರ.ಸ.	ಇಲಾಖೆ	ಶೂನ್ಯ ವಿಳಂಬವಿರುವ ಕಛೇರಿಗಳ ಸಂಖ್ಯೆ
40	ಕನ್ನಡ ಮತ್ತು ಸಂಸ್ಕೃತಿ ಇಲಾಖೆ	3
41	ಕರ್ನಾಟಕ ರಾಜ್ಯ ಮಾನ್ಯ ನಿಯಂತ್ರಣ ಮಂಡಳಿ	3
42	ವಿಶ್ವವಿದ್ಯಾನಿಲಯದ ಶೈಕ್ಷಣಿಕ ವಿಭಾಗ	3
43	ವಿಶ್ವವಿದ್ಯಾನಿಲಯದ ಘಟಕ ಕಾಲೇಜುಗಳು	3
44	ಸಿ.ಆ.ಸು.ಇ	2
45	ಅರಣ್ಯ ಇಲಾಖೆ	2
46	ಪತ್ರಾಗಾರ ಇಲಾಖೆ	1
47	ಬೆಂಗಳೂರು ನೀರು ಸರಬರಾಜು ಮತ್ತು ಒಳಚರಂಡಿ ಮಂಡಳಿ	1
48	ಅಬಕಾರಿ ಇಲಾಖೆ	1
49	ವಾಣಿಜ್ಯ ಮತ್ತು ಕೈಗಾರಿಕೆ	1
50	ನಗರಸಭೆ	1
51	ಪುರಸಭೆ	1
52	ತಾಂತ್ರಿಕ ಶಿಕ್ಷಣ ಇಲಾಖೆ	1
	ಒಟ್ಟು	3939

31/03/2015 ರಂದು 12:00:00 ರಂದು ದಾಖಲೆಗಳಂತೆ

ಟಿಪ್ಪಣಿ:

ಶೂನ್ಯ ವಿಳಂಬ ಹೊಂದಿರುವ ಕಛೇರಿಗಳಿಗೆ ಆಯಾ ಇಲಾಖಾ ಮುಖ್ಯಸ್ಥರು ಭೇಟಿ ನೀಡಿ ಇದಕ್ಕೆ ಕಾರಣಗಳ ಬಗ್ಗೆ ಅಧ್ಯಯನ ನಡೆಸಬೇಕು. ಪ್ರಶಂಸನೀಯವಾದ ಕಾರ್ಯವಿಧಾನಗಳಿದ್ದಲ್ಲಿ ಅದನ್ನು ಆಯಾ ಇಲಾಖೆಗೆ ಸಂಭಂದಪಟ್ಟ ಉಳಿದ ಕಛೇರಿಗಳಿಗೂ ವಿಸ್ತರಿಸುವ ಬಗ್ಗೆ ಕ್ರಮವಹಿಸಬಹುದು.

ಅಧ್ಯಾಯ 2ಋ: ಶೂನ್ಯ ಸ್ವೀಕೃತಿ ಹೊಂದಿರುವ ಕಛೀರಿಗಲು (ಮಾರ್ಚ್ 2015ರ ಅಂತ್ಯಕ್ಕೆ)

ಕ್ರ.ಸಂ	ಇಲಾಖೆ	ಶೂನ್ಯ ಸ್ವೀಕೃತಿ ಹೊಂದಿರುವ ಕಛೀರಿಗಲ ಸಂಖ್ಯೆ
1	ಆಯುಶ್ ಇಲಾಖೆ	641
2	ಸಾರ್ವಜನಿಕ ಶಿಕ್ಷಣ ಇಲಾಖೆ	601
3	ಉನ್ನತ ಶಿಕ್ಷಣ ಇಲಾಖೆಯ - ಕಾಲೇಜು ಶಿಕ್ಷಣ ಇಲಾಖೆ	586
4	ಅರಣ್ಯ ಇಲಾಖೆ	565
5	ಆಯುಕ್ತಾಲಯ ಬೆಂಗಳೂರು ಹಾಗೂ ಮೈಸೂರು, ಸಿ.ಪಿ.ಐ	360
6	ಜಲಸಂಪನ್ಮೂಲ ಇಲಾಖೆ	300
7	ಸಾರ್ವಜನಿಕ ಗ್ರಂಥಾಲಯ	250
8	ರೇಷ್ಮೆ ಇಲಾಖೆ	247
9	ಲೋಕೋಪಯೋಗಿ, ಬಂದರು ಮತ್ತು ಒಳನಾಡು ಜಲಸಾರಿಗೆ	209
10	ಗ್ರಾಮೀಣಾಭಿವೃದ್ಧಿ ಮತ್ತು ಪಂಚಾಯತ್ ರಾಜ್ ಇಲಾಖೆ	209
11	ಕಂದಾಯ ಇಲಾಖೆ	208
12	ವಿಶ್ವವಿದ್ಯಾನಿಲಯದ ಸ್ನಾತಕೋತ್ತರ ಅಧ್ಯಯನ ವಿಭಾಗ	187
13	ಒಳಾಡಳಿತ ಇಲಾಖೆ	170
14	ಅಗ್ನಿ ಶಾಮಕ ಮತ್ತು ತುರ್ತು ಸೇವೆಗಲು	157
15	ಹೆಚ್ಚುವರಿ ಆಯುಕ್ತಾಲಯ ಧಾರವಾಡ, ಸಿ.ಪಿ.ಐ	150
16	ಮಹಿಳಾ ಮತ್ತು ಮಕ್ಕಳ ಅಭಿವೃದ್ಧಿ ಇಲಾಖೆ	145
17	ಮೀನುಗಾರಿಕಾ ಇಲಾಖೆ	141
18	ಇ.ಎಸ್.ಐ	122
19	ಕಾರ್ಮಿಕ ಇಲಾಖೆ	118
20	ಸಾರಿಗೆ ಸಂಸ್ಥೆಗಲು (ಕ.ರಾ.ರ.ಸಾ.ಸಂ)	118
21	ಕರ್ನಾಟಕ ರಾಜ್ಯ ಉಗ್ರಾಣ ನಿಗಮ	118
22	ಸಿ.ಆ.ಸು.ಇ	97
23	ಹೆಚ್ಚುವರಿ ಆಯುಕ್ತಾಲಯ ಕಲಬುರಗಿ, ಸಿ.ಪಿ.ಐ	90
24	ಕೃಷಿ ಮಾರಾಟ ಇಲಾಖೆ	87
25	ಕರ್ನಾಟಕ ರಾಜ್ಯ ಮಾಲನ್ಯ ನಿಯಂತ್ರಣ ಮಂಡಳಿ	73
26	ಭೂಮಾಪನ ಕಂದಾಯ ವ್ಯವಸ್ಥೆ ಮತ್ತು ಭೂದಾಖಲೆಗಲ ಇಲಾಖೆ	59
27	ಬೃಹತ್ ಬೆಂಗಳೂರು ಮಹಾನಗರ ಪಾಲಿಕೆ	49
28	ಆಹಾರ, ನಾಗರೀಕ ಸರಬರಾಜು ಮತ್ತು ಗ್ರಾಹಕರ ವ್ಯವಹಾರಗಲ ಇಲಾಖೆ	48
29	ಕನ್ನಡ ಮತ್ತು ಸಂಸ್ಕೃತಿ ಇಲಾಖೆ	43
30	ವಿಶ್ವವಿದ್ಯಾನಿಲಯದ ಘಟಕ ಕಾಲೇಜುಗಲು	42
31	ನೊಂದಣಿ ಮತ್ತು ಮುದ್ರಾಂಕ ಇಲಾಖೆ	41
32	ಯುವ ಸಬಲೀಕರಣ ಮತ್ತು ಕ್ರೀಡಾ ಇಲಾಖೆ	39

ಕ್ರ.ಸಂ	ಇಲಾಖೆ	ಶೂನ್ಯ ಸ್ಥೀಕೃತಿ ಹೊಂದಿರುವ ಕಛೇರಿಗಳ ಸಂಖ್ಯೆ
33	ಈಶಾನ್ಯ ಕರ್ನಾಟಕ ರಾಜ್ಯ ರಸ್ತೆ ಸಾರಿಗೆ ಸಂಸ್ಥೆ	35
34	ರಾಜ್ಯ ಅಧಿಕಾರಿ, ಸಿ.ಪಿ.ಐ	35
35	ವಿಶ್ವವಿದ್ಯಾನಿಲಯದ ಹಣಕಾಸು ವಿಭಾಗ	34
36	ಕೆಶಿಪ್ ಉಪ ವಿಭಾಗ	32
37	ವಿಶ್ವವಿದ್ಯಾನಿಲಯದ ಶೈಕ್ಷಣಿಕ ವಿಭಾಗ	32
38	ವಿಶ್ವವಿದ್ಯಾನಿಲಯದ ಪರೀಕ್ಷಾಂಗ ವಿಭಾಗ	32
39	ವಾಣಿಜ್ಯ ತೆರಿಗೆ ಇಲಾಖೆ	30
40	ಕರ್ನಾಟಕ ಗೃಹ ಮಂಡಳಿ	30
41	ಬಿ.ಡಿ.ಎ	24
42	ಕೆ.ಜಿ.ಐ.ಡಿ	22
43	ಔಷಧಗಳ ನಿಯಂತ್ರಣ ಇಲಾಖೆ	20
44	ವಾಯುವ್ಯ ಕರ್ನಾಟಕ ರಾಜ್ಯ ರಸ್ತೆ ಸಾರಿಗೆ ಸಂಸ್ಥೆ	20
45	ಮುದ್ರಣ, ಲೇಬನ ಸಾಮಗ್ರಿ ಮತ್ತು ಪ್ರಕಟಣೆಗಳ ಇಲಾಖೆ	14
46	ಸಹಕಾರ ಸಂಘಗಳ ನಿಭಂದಕರು	13
47	ನಗರ ಪಾಲಿಕೆ/ ಪೌರ ನಿಗಮಗಳು (ಬೃಹತ್ ಬೆಂಗಳೂರು ಮಹಾನಗರ ಪಾಲಿಕೆ ಹೊರತುಪಡಿಸಿ)	12
48	ಸಾರಿಗೆ ಇಲಾಖೆ	12
49	ಪುರಸಭೆ	10
50	ಬೆಂಗಳೂರು ನೀರು ಸರಬರಾಜು ಮತ್ತು ಒಳಚರಂಡಿ ಮಂಡಳಿ	9
51	ಕೊಳಗೇರಿ ಅಭಿವೃದ್ಧಿ ಮಂಡಳಿ	9
52	ವಾಣಿಜ್ಯ ಮತ್ತು ಕೈಗಾರಿಕೆ ಇಲಾಖೆ	9
53	ಕಾರ್ಖಾನೆಗಳು, ಬಾಯ್ಲರುಗಳು, ಕೈಗಾರಿಕಾ ಸುರಕ್ಷೆ ಮತ್ತು ಆರೋಗ್ಯ	8
54	ಕೆಶಿಪ್ ವಿಭಾಗ	7
55	ಪತ್ರಾಗಾರ ಇಲಾಖೆ	6
56	ಹಿರಿಯ ನಾಗರೀಕರು ಮತ್ತು ವಿಕಲಚೇತನರ ಸಬಲೀಕರಣ ಇಲಾಖೆ	5
57	ಪದವಿ ಪೂರ್ವ ಶಿಕ್ಷಣ ಇಲಾಖೆ	5
58	ವಾರ್ತಾ ಇಲಾಖೆ	4
59	ನಗರಸಭೆ	4
60	ಪಟ್ಟಣ ಪಂಚಾಯತಿ	4
61	ತಾಂತ್ರಿಕ ಶಿಕ್ಷಣ ಇಲಾಖೆ	2
62	ಬಿ.ಎಂ.ಐ.ಸಿ	1
63	ಜಿಲ್ಲಾ ವಿಮಾ ಕಛೇರಿಗಳು	1
64	ಅಬಕಾರಿ ಇಲಾಖೆ	1
	ಒಟ್ಟು	6752

31/03/2015 ರಂದು 12:00:00 ರಂದು ವಾಹಿನಿಗಳಂತೆ

ಅಧ್ಯಾಯ 3: ಕರೆ ಕೇಂದ್ರದ ವರದಿ (1.04.2014 ರಿಂದ 31.03.2015)

ಕರೆ ಕೇಂದ್ರವು (080 4455 4455) ನಾಗರೀಕರಿಗೆ ಏಕಗವಾಕ್ಷಿ ಕೇಂದ್ರವಾಗಿ ಕಾರ್ಯನಿರ್ವಹಿಸುತ್ತಿದೆ.

ಅಂಕಿ ಅಂಶಗಳು- ಕರೆಗಳ ವಿವರ

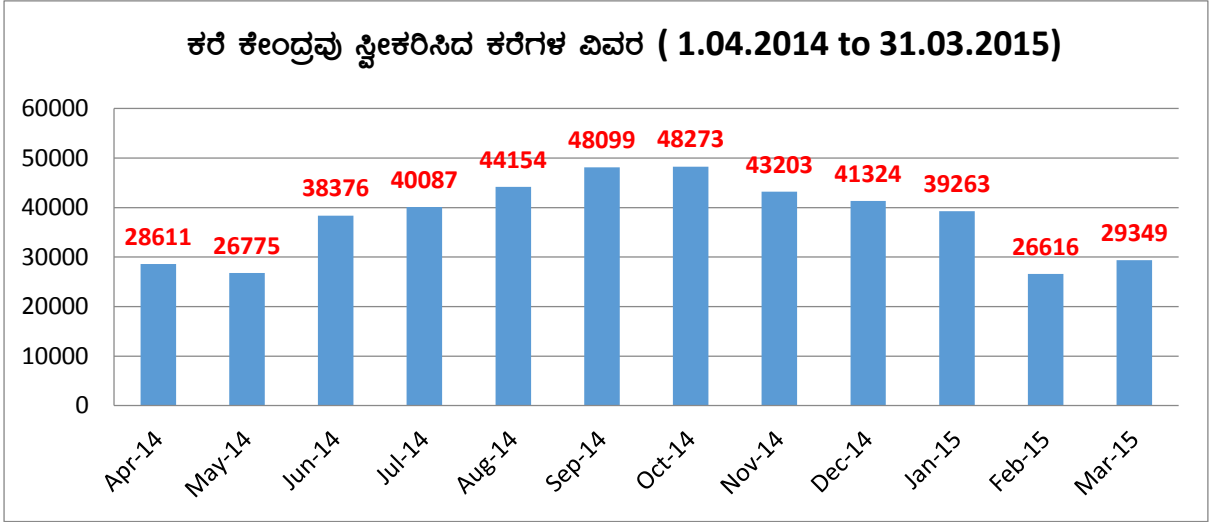

01.04.2014 ರಿಂದ 31.03.2015ರ ವರೆಗೆ ನಾವು 4,54,130 ಕರೆಗಳನ್ನು ಸ್ವೀಕರಿಸಿದ್ದೇವೆ. ಕರೆ ಕೇಂದ್ರವು (080-44554455) ಪ್ರತಿ ತಿಂಗಳು ಸ್ವೀಕರಿಸಿದ ಸರಾಸರಿ ಕರೆಗಳು ಸುಮಾರು 37,844. ಕಳೆದ ವರ್ಷ ಕರೆಗಳ ಚಲನೆಯಲ್ಲಿ ಸ್ಥಿರತೆ ಕಂಡು ಬಂದಿರುತ್ತದೆ.

ಸಕಾಲ ದೂರುಗಳು- ತಿಂಗಳವಾರು (1.04.2014 ರಿಂದ 31,03,2015)

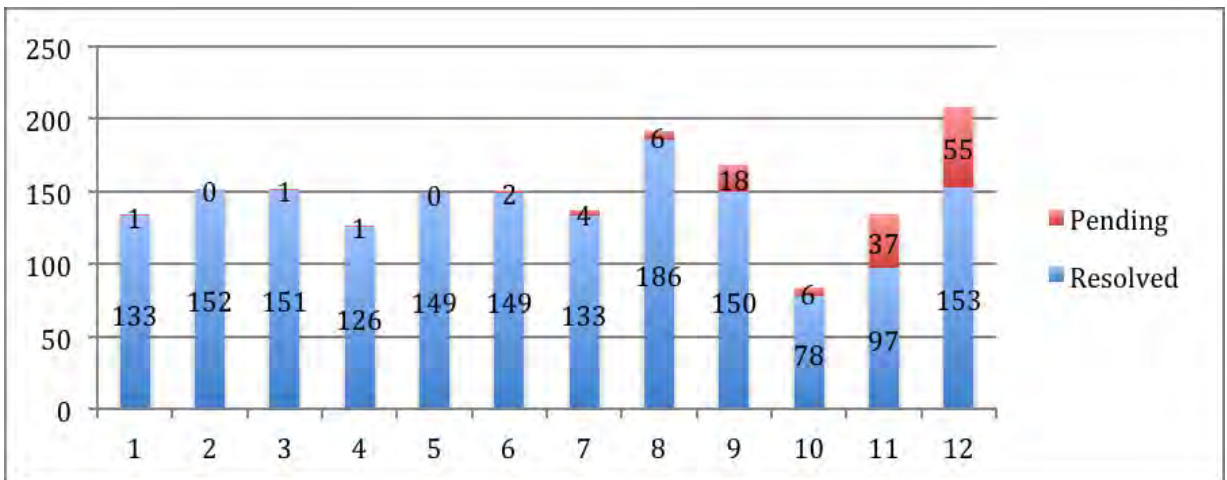

2014-15ರಲ್ಲಿ ನಾವು ಸಕಾಲದಡಿ 1,657 ದೂರುಗಳನ್ನು ಸ್ವೀಕರಿಸಿದ್ದು, ಅವುಗಳಲ್ಲಿ 1,526 ದೂರುಗಳನ್ನು ಪರಿಹರಿಸಿದ್ದೇವೆ. ಇದರಿಂದ 92% ವಿಲೇವಾರಿಯನ್ನು ಸಾಧಿಸಿದಂತಾಗಿದೆ.

ಸಕಾಲೇತರ ದೂರುಗಳು- ತಿಂಗಳವಾರು (1.04.2014 ರಿಂದ 31.03,2015)

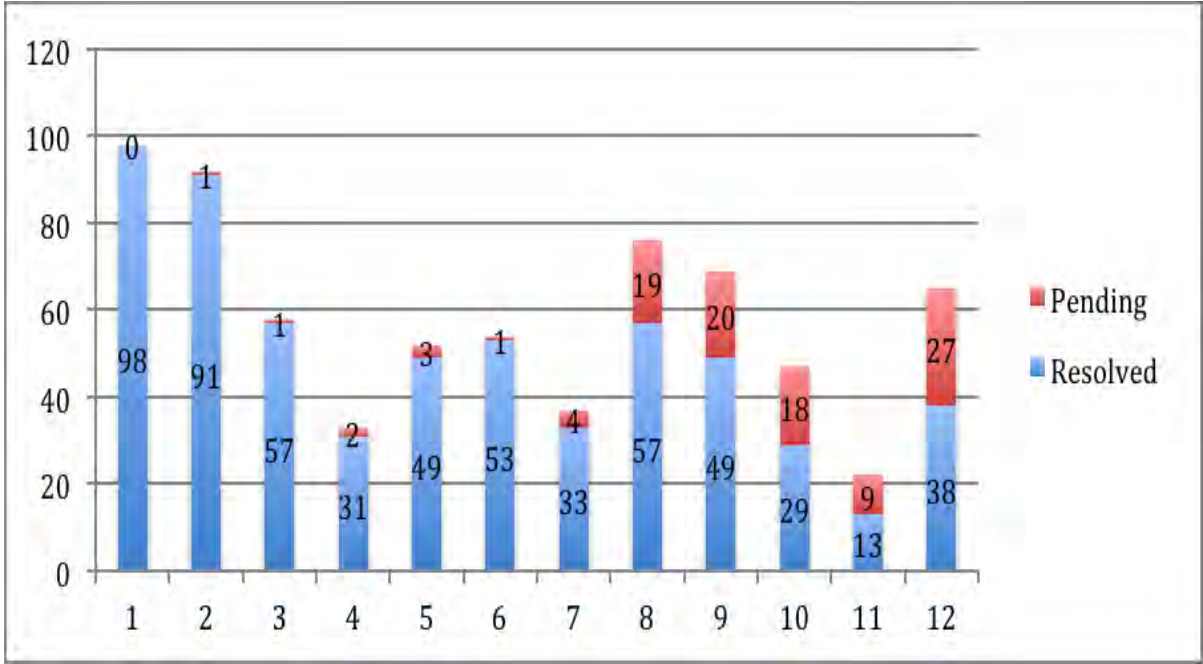

2014-15ರಲ್ಲಿ ನಾವು 598 ಸಕಾಲೇತರ ದೂರುಗಳನ್ನು ಸ್ವೀಕರಿಸಿದ್ದು, ಅವುಗಳಲ್ಲಿ 493 ದೂರುಗಳನ್ನು ಪರಿಹರಿಸಿದ್ದೇವೆ. ಇದರಿಂದ 82% ವಿಲೇವಾರಿಯನ್ನು ಸಾಧಿಸಿದಂತಾಗಿದೆ. ಸಕಾಲೇತರ ದೂರುಗಳ ನೋಂದಣಿಯಲ್ಲಿ ಇಳಕೆ ಕಂಡು ಬಂದಿದೆ.

ಮೊದಲ 10 ಜಿಲ್ಲೆಗಳು

ಕೆಳಗೆ ತೋರಿಸಿರುವ 10 ಜಿಲ್ಲೆಗಳಲ್ಲಿ ಹೆಚ್ಚಿನ ದೂರುಗಳನ್ನು ಸ್ವೀಕರಿಸಲಾಗಿದೆ.

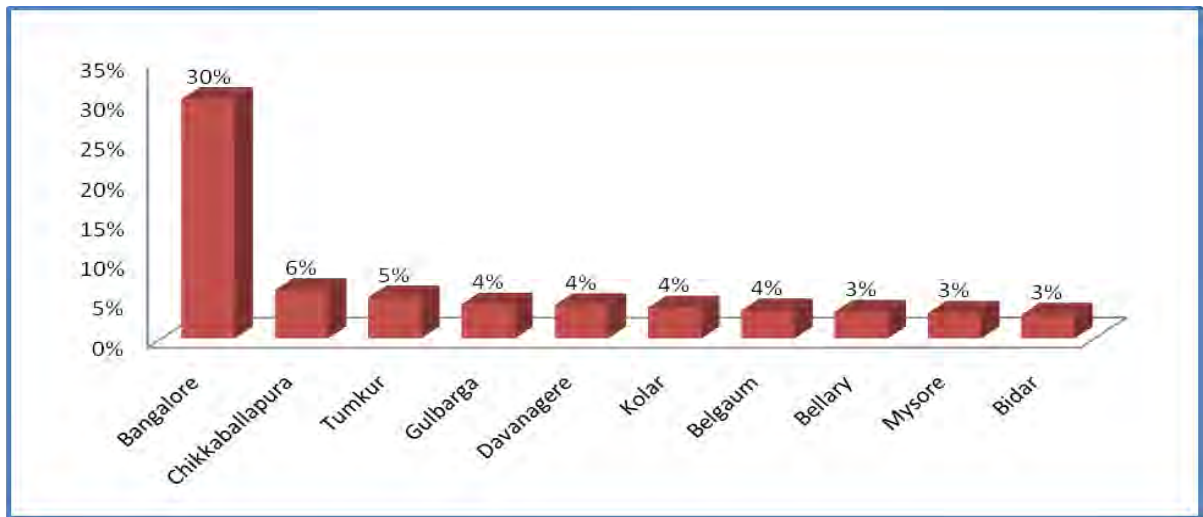

ಒಟ್ಟು ಸ್ವೀಕರಿಸಿದ ದೂರುಗಳಲ್ಲಿ ಬೆಂಗಳೂರು ಜಿಲ್ಲೆಯ ಪ್ರಮಾಣವು 30%, ಚಿಕ್ಕಬಳ್ಳಾಪುರ ಜಿಲ್ಲೆಯ ಪ್ರಮಾಣವು 6% ಇದೆ. ಈ 10 ಜಿಲ್ಲೆಗಳಿಂದಲೇ 67% ದೂರುಗಳು ಸ್ವೀಕೃತವಾಗಿವೆ.

ಮೊದಲ 5 ಇಲಾಖೆಗಳು- ಸಕಾಲ ದೂರುಗಳು

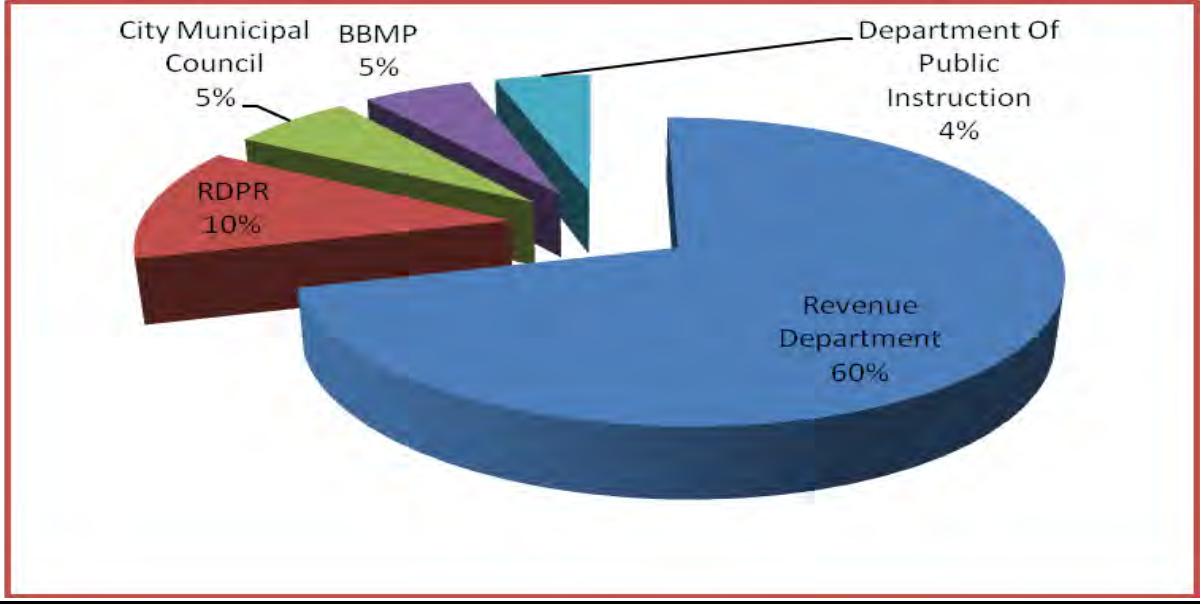

2014-15 ರಲ್ಲಿ ಒಟ್ಟು ದೂರುಗಳಲ್ಲಿ ಕಂದಾಯ ಇಲಾಖೆಯ 60% ದೂರುಗಳು ಮತ್ತು ಗ್ರಾಮೀಣಾಭಿವೃದ್ಧಿ ಮತ್ತು ಪಂಚಾಯತ್ ರಾಜ್ ಇಲಾಖೆಯ ದೂರುಗಳ ಪ್ರಮಾಣ 10% ಆಗಿರುತ್ತದೆ. ಈ 5 ಇಲಾಖೆಗಳ ಕುರಿತು 84% ದೂರುಗಳು ಸ್ವೀಕೃತವಾಗಿವೆ.

ಮೊದಲ 5 ಇಲಾಖೆಗಳು- ಸಕಾಲೇತರ ದೂರುಗಳು

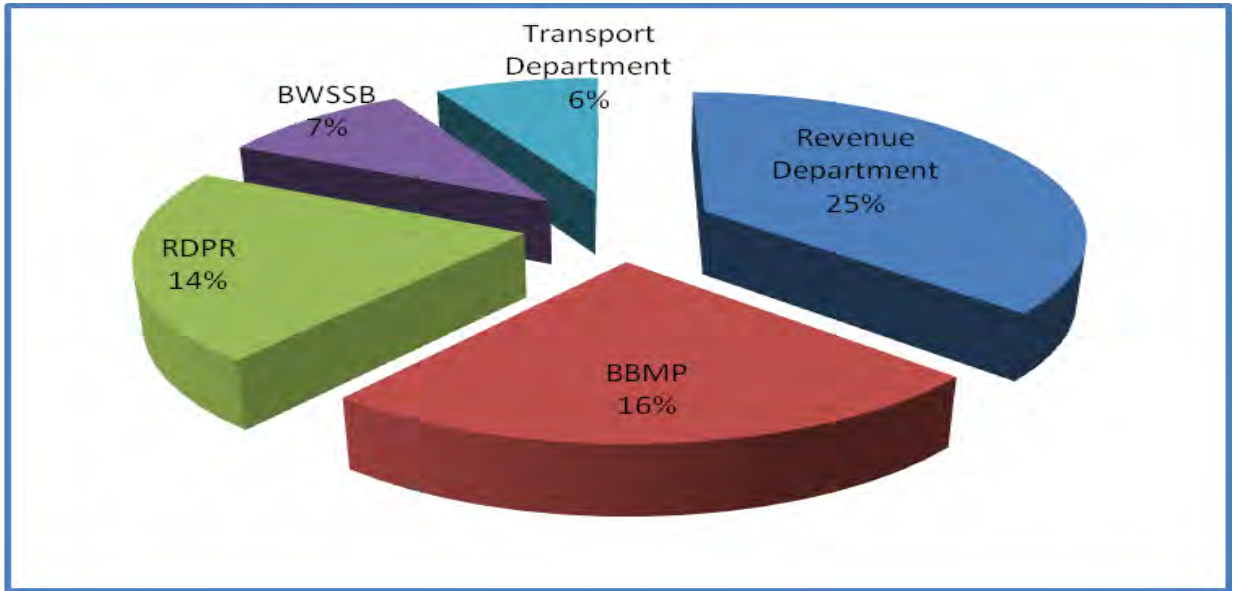

2014-15 ರಲ್ಲಿ ಒಟ್ಟು ದೂರುಗಳಲ್ಲಿ ಕಂದಾಯ ಇಲಾಖೆಯ 25% ದೂರುಗಳನ್ನು ಸ್ವೀಕರಿಸಲಾಗಿದೆ, ಮತ್ತು ಬೃಹತ್ ಬೆಂಗಳೂರು ಮಹಾನಗರ ಪಾಲಿಕೆಯ ಕುರಿತು 16% ದೂರುಗಳನ್ನು ಸ್ವೀಕರಿಸಲಾಗಿದೆ. ಈ 5 ಇಲಾಖೆಗಳ ಕುರಿತು 66% ದೂರುಗಳು ಸ್ವೀಕೃತವಾಗಿವೆ.

ಮೊದಲ 10 ವರ್ಗಗಳು- ಸಕಾಲ ದೂರುಗಳು

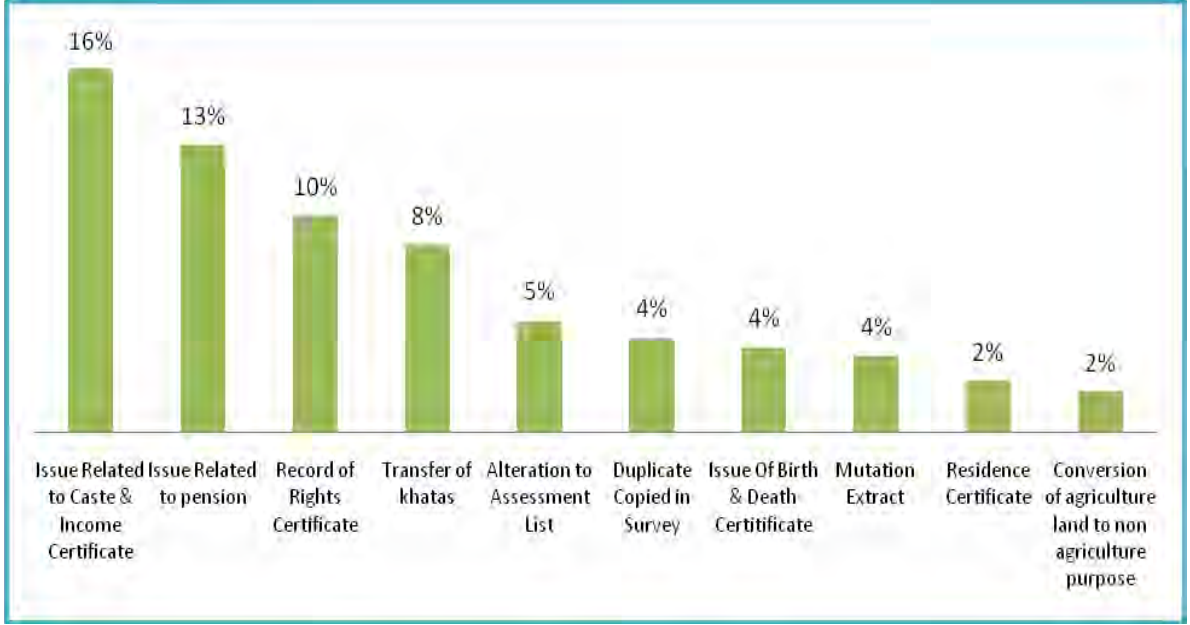

ಒಟ್ಟು ದೂರುಗಳಲ್ಲಿ ಜಾತಿ ಮತ್ತು ಆದಾಯ ಪ್ರಮಾಣ ಪತ್ರಗಳ ಸಮಸ್ಯೆಗಳಿಗೆ ಸಂಬಂಧಿಸಿದಂತೆ 16% ದೂರುಗಳು ಮತ್ತು ಪಿಂಚಣಿ ಕುರಿತ ಸಮಸ್ಯೆಗಳಿಗೆ ಸಂಬಂಧಿಸಿದಂತೆ 13% ದೂರುಗಳನ್ನು ಸ್ವೀಕರಿಸಲಾಗಿದೆ.

ಮೊದಲ 10 ವರ್ಗಗಳು- ಸಕಾಲೇತರ ದೂರುಗಳು

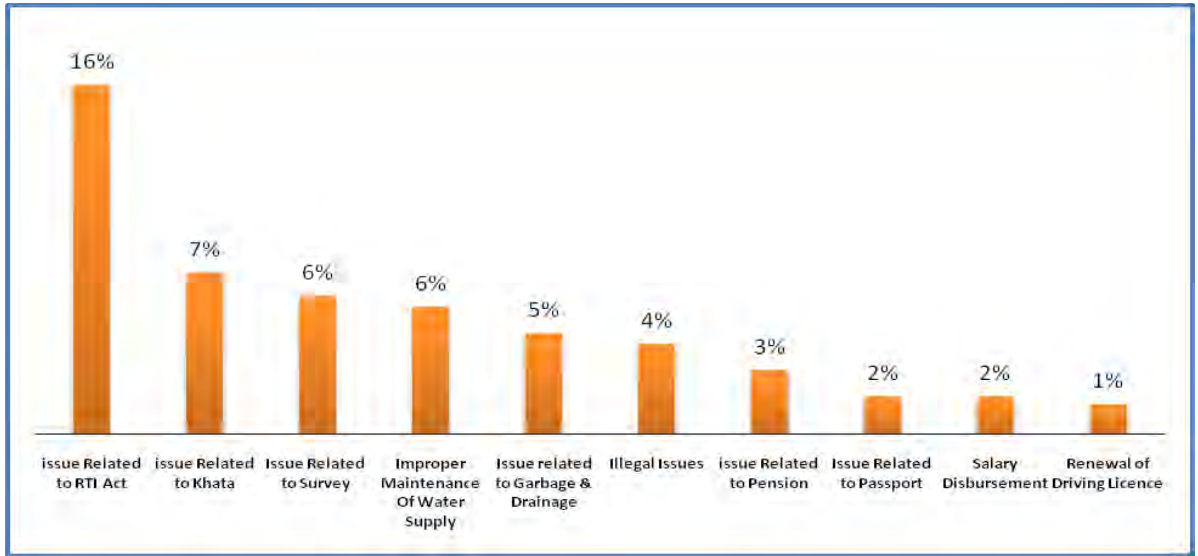

ಒಟ್ಟು ದೂರುಗಳಲ್ಲಿ ಮಾಹಿತಿ ಹಕ್ಕು ಅಧಿನಿಯಮಕ್ಕೆ ಸಂಬಂಧಿಸಿದಂತೆ 16% ದೂರುಗಳು ಮತ್ತು ಖಾತೆ ಕುರಿತ ಸಮಸ್ಯೆಗಳಿಗೆ ಸಂಬಂಧಿಸಿದಂತೆ 7% ದೂರುಗಳನ್ನು ಸ್ವೀಕರಿಸಲಾಗಿದೆ.

ಸ್ವೀಕೃತ ದೂರುಗಳ ಪ್ರವರ್ಗ

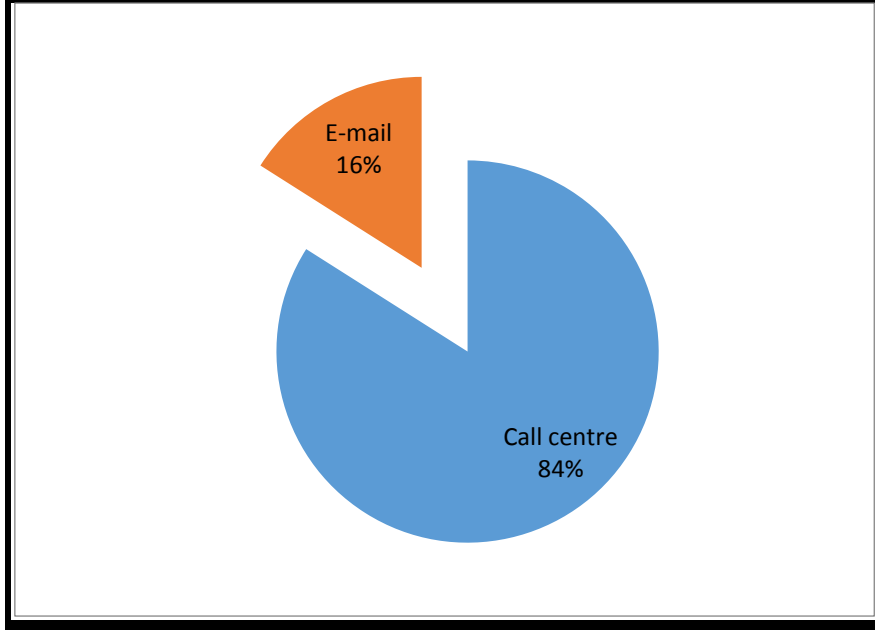

ಸುಮಾರು 84% ನಾಗರಿಕರು ದೂರುಗಳನ್ನು ಸಲ್ಲಿಸಲು ಕರೆ ಕೇಂದ್ರದ (080-44554455) ಸಹಾಯವಾಣಿಯನ್ನು ಬಳಕೆ ಮಾಡಿದ್ದಾರೆ. 16% ನಾಗರಿಕರು ಇ-ಮೇಲ್ ಮುಖಾಂತರ ದೂರುಗಳನ್ನು ಸಲ್ಲಿಸಿರುತ್ತಾರೆ.

ಅಧ್ಯಾಯ 4: ಘಟನೆಗಳು (1.04.2014 ರಿಂದ 31.03.2015)

ಮಾರ್ಚ್ 2015

1) ಬೆಂಗಳೂರು, 5.03.2015: ಸಕಾಲ ಅರ್ಜಿಗಳ ವಿಲೇವಾರಿಯಲ್ಲಿ ಚಿಕ್ಕಬಳ್ಳಾಪುರ ಜಿಲ್ಲೆ ಕಳೆದ 11 ತಿಂಗಳಿಂದ ಸತತವಾಗಿ ಪ್ರಥಮ ಸ್ಥಾನ ಕಾಯ್ದುಕೊಂಡಿದೆ ಎಂದು ಮಾನ್ಯ ಕಾನೂನು, ಸಂಸದೀಯ ವ್ಯವಹಾರಗಳು, ಪಶುಸಂಗೋಪನಾ ಮತ್ತು ಮುಜರಾಯಿ ಸಚಿವರಾದ ಮಾನ್ಯ ಶ್ರೀ. ಟಿ.ಬಿ.ಜಯಚಂದ್ರ ತಿಳಿಸಿದರು.

ಅವರು ವಿಧಾನಸೌಧದ ಸಮಿತಿ ಸಭಾಂಗಣದಲ್ಲಿ ಸೆಪ್ಟೆಂಬರ್, ಅಕ್ಟೋಬರ್, ನವೆಂಬರ್ ಮತ್ತು ಡಿಸೆಂಬರ್ 2014 ರ ಮಾಹೆಯ ಮಾಸಿಕ ವರದಿ ಬಿಡುಗಡೆ ಮಾಡಿ ಮಾತನಾಡುತ್ತಿದ್ದರು.

ತುಮಕೂರು ಜಿಲ್ಲೆ ಕಳೆದ 7 ತಿಂಗಳಿಂದ ನಿರಂತರವಾಗಿ ದ್ವಿತೀಯ ಸ್ಥಾನವನ್ನು ಕಾಯ್ದುಕೊಂಡಿದ್ದು, ಇತರೆ ಜಿಲ್ಲೆಗಳು ಹೆಚ್ಚಿನ ಸಾಧನೆ ಮಾಡಿ ತಮ್ಮ ಜಿಲ್ಲೆಗಳ ಶ್ರೇಯಾಂಕಗಳನ್ನು ಹೆಚ್ಚಿಸುವ ಬಗ್ಗೆ ಗಮನ ಹರಿಸಬೇಕೆಂದು ಮಾನ್ಯ ಸಚಿವರು ಸೂಚಿಸಿದರು.



ಮಾನ್ಯ ಕಾನೂನು ಸಚಿವರು ಸೆಪ್ಟೆಂಬರ್, ಅಕ್ಟೋಬರ್, ನವೆಂಬರ್ ಮತ್ತು ಡಿಸೆಂಬರ್ 2014 ರ ತಿಂಗಳ ವರದಿಗಳನ್ನು ಬಿಡುಗಡೆ ಮಾಡುತ್ತಿರುವುದು. ಜೊತೆಗೆ ನಿರ್ದೇಶಕರು ಮತ್ತು ಅಪರ ಮಿಷನ್ ನಿರ್ದೇಶಕರು

ಇರುತ್ತಾರೆ

2) 27.03.2015: ಚಿತ್ರದುರ್ಗ: ಅರಣ್ಯ ಇಲಾಖೆಯ ಅಧಿಕಾರಿಗಳಿಗೆ ಸಕಾಲ ಯೋಜನೆಯ ಪರಿಣಾಮಕಾರಿ ಅನುಷ್ಠಾನಕ್ಕಾಗಿ ಸಕಾಲ ಜಿಲ್ಲಾ ಮಾಹಿತಿ ತಂತ್ರಜ್ಞಾನ ಸಮಾಲೋಚಕರು ತರಬೇತಿ ನೀಡಿದರು.



3) 5.03.2015, ಹುಬ್ಬಳ್ಳಿ: ನಾಗರೀಕರ ಅನುಕೂಲಕ್ಕಾಗಿ ಧಾರವಾಡ ಅರ್ಬನ್ ಕ್ರೆಡಿಟ್ ಸೌಹಾರ್ದ ಸಹಕಾರಿ ನಿ. ಇವರು ಹುಬ್ಬಳ್ಳಿಯಲ್ಲಿ ಸಕಾಲ ಸೈಬರ್ ಸೆಂಟರ್ ಸ್ಥಾಪಿಸಿದ್ದಾರೆ.



ಫೆಬ್ರವರಿ 2015

1) 18.02.2015, ಬೆಂಗಳೂರು: ಸಕಾಲ ಸೇವೆಗಳನ್ನು ನೀಡುತ್ತಿರುವ ಇಲಾಖೆಗಳ ಅಧಿಕಾರಿಗಳು ಸಕಾಲ ಮಿಷನ್ ನಿರ್ದೇಶಕರೊಂದಿಗೆ ಸಕಾಲ ಪೋರ್ಟಲ್‌ಅನ್ನು ಇನ್ನೂ ಹೆಚ್ಚು ಪರಿಣಾಮಕಾರಿಯಾಗಿ ಮಾಡುವ ನಿಟ್ಟಿನಲ್ಲಿ ಹಲವಾರು ವಿಷಯಗಳನ್ನು ಚರ್ಚಿಸುತ್ತಿರುವುದು. ಸಕಾಲದಡಿ ಹೊಸ ಸೇವೆಗಳನ್ನು ತರುವ ಬಗ್ಗೆ ಪ್ರಸ್ತಾವನೆಗಳನ್ನು ಚರ್ಚಿಸಲಾಯಿತು.



2) 7.2.2015, ಶಿವಮೊಗ್ಗ: ಸಕಾಲ ಕಿಯಾಸ್ತ ಬಳಸಲು ಮಾರ್ಗದರ್ಶಿ ಸೂತ್ರಗಳನ್ನು ಕಿಯಾಸ್ತ್ ಬಳಿ ಪ್ರದರ್ಶಿಸಲಾಗಿದೆ. ನಾಗರಿಕರು ಯಾವುದೇ ಅಡೆತಡೆಗಳಿಲ್ಲದೆ ಕಿಯಾಸ್ತ ಬಳಸಲು ಅನುಕೂಲವಾಗಲೆಂದು ಜಿಲ್ಲಾಧಿಕಾರಿಗಳು, ಶಿವಮೊಗ್ಗ ಇವರ ನಿರ್ದೇಶನದಂತೆ ಇದನ್ನು ಮಾಡಲಾಗಿದೆ.

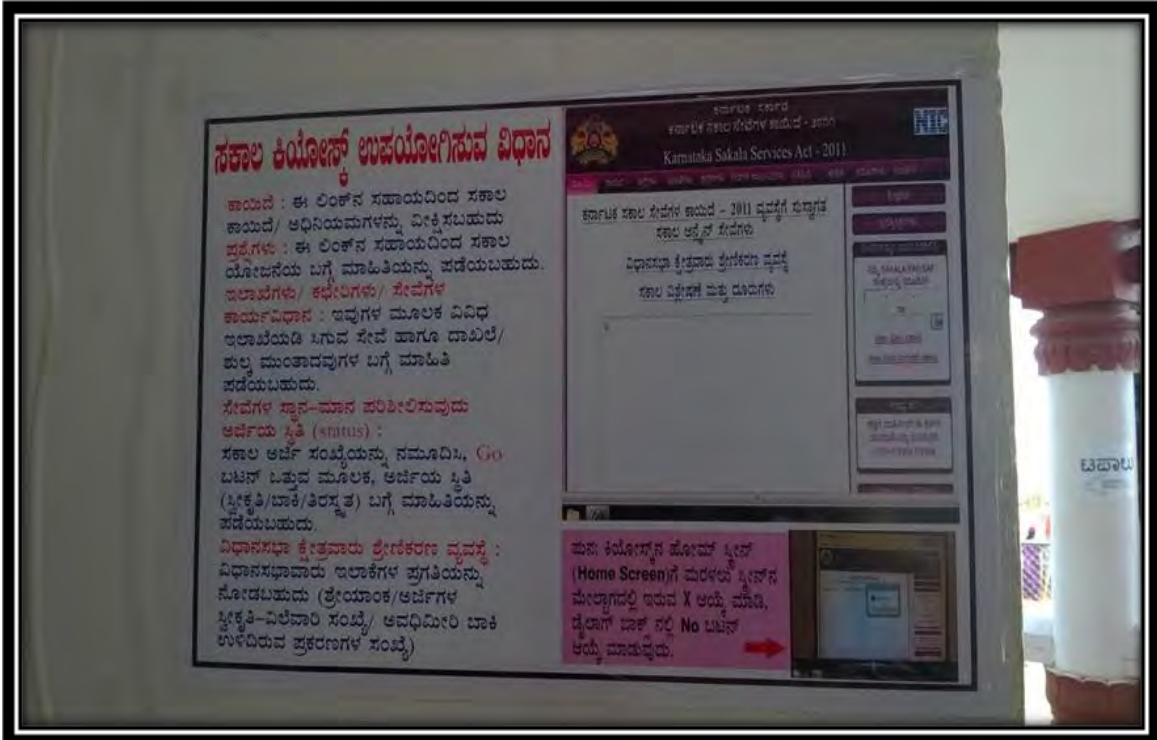

3) 26.2.2015,ಬೆಂಗಳೂರು (ಗ್ರಾಮಾಂತರ): ದೊಡ್ಡಬಳ್ಳಾಪುರದಲ್ಲ ರಾಜ್ಯ ಸರ್ಕಾರಿ ನೌಕರರಿಗೆ ಸಕಾಲ ಯೋಜನೆಯ ಪರಿಣಾಮಕಾರಿ ಅನುಷ್ಠಾನಕ್ಕಾಗಿ ಸಕಾಲ ಜಿಲ್ಲಾ ಮಾಹಿತಿ ತಂತ್ರಜ್ಞಾನ ಸಮಾಲೋಚಕರು ತರಬೇತಿ ನೀಡಿದರು.



ಜನವರಿ 2015

1) 3.1.2015, ಬಾಗಲಕೋಟೆ: ಶ್ರೀ ಎಸ್. ಆರ್. ಪಾಟೀಲ್, ಮಾನ್ಯ ಮಂತ್ರಿಗಳು, ಯೋಜನೆ ಮತ್ತು ಸಾಂಖ್ಯಿಕ ಮಾಹಿತಿ ತಂತ್ರಜ್ಞಾನ, ವಿಜ್ಞಾನ ಮತ್ತು ತಂತ್ರಜ್ಞಾನ ಇವರು ಸಕಾಲ KIOSK ಉದ್ಘಾಟಿಸುತ್ತಿರುವುದು.



2) 6.1.2015, ಶಿವಮೊಗ್ಗ: ಜಿಲ್ಲಾಧಿಕಾರಿಗಳು ಸಕಾಲ KIOSK ಉದ್ಘಾಟಿಸುತ್ತಿರುವುದು. ಅಪರ ಜಿಲ್ಲಾಧಿಕಾರಿಗಳು ಸಹಾ ಉಪಸ್ಥಿತರಿದ್ದರು.



3) 22.1.2015, ಕಲಬುರಗಿ: ಸಕಾಲ ಯೋಜನೆಯ ಪ್ರಗತಿ ಪರಿಶೀಲನಾ ಸಭೆಯು ಜಿಲ್ಲಾಧಿಕಾರಿಗಳ ನೇತೃತ್ವದಲ್ಲಿ ನಡೆಯಿತು.



4) 14.1.2015, ಶಿವಮೊಗ್ಗ: ಸಕಾಲ ಯೋಜನೆಯ ಕುರಿತು ಉಪ ರಿಜಿಸ್ಟ್ರಾರ್ ಮತ್ತು ಸಹಾಯಕ ರಿಜಿಸ್ಟ್ರಾರ್ ಸೇರಿದಂತೆ ವಿಶ್ವವಿದ್ಯಾಲಯದ ಸಿಬ್ಬಂದಿಗಳಿಗೆ ಶಿವಮೊಗ್ಗ ಜಿಲ್ಲಾ ಮಾಹಿತಿ ಸಮಾಲೋಚಕರು ತರಬೇತಿ ನೀಡಿದರು. ವಿಶ್ವವಿದ್ಯಾಲಯದಲ್ಲ ಸಕಾಲದ ಅನುಷ್ಠಾನಕ್ಕೆ ಅಗತ್ಯ ಕ್ರಮ ಕೈಗೊಳ್ಳಲಾಗುವುದು ಎಂದು ಕುವೆಂಪು ವಿಶ್ವವಿದ್ಯಾಲಯದ ರಿಜಿಸ್ಟ್ರಾರ್ ತಿಳಿಸಿದರು.



5) 21.1.2015, ಬೆಂಗಳೂರು: ISO ಅಂತರಿಕ ಆಡಿಟ್: ಐಎಸ್‌ಓ ಸರ್ವೆಲೆನ್ಸ್ ಆಡಿಟ್ ಸಲುವಾಗಿ ಮಿಷನ್ನಿನಲ್ಲಿ ISO ಮಾನದಂಡಗಳಂತೆ ಅಂತರಿಕ ಆಡಿಟ್ ನಡೆಸಲಾಯಿತು. ನಗದಿಪಡಿಸಿದ ಗುರಿಗಳಂತೆ ಸಾಧನೆಯ ಕುರಿತು ಇಲಾಖಾವಾರು ಪ್ರಗತಿ ಪರಿಶೀಲನೆ ನಡೆಸಲಾಯಿತು.



6) 27.1.2015, ಬೆಂಗಳೂರು: ಐಎಸ್‌ಓ ಸರ್ವೆಲೆನ್ಸ್ ಆಡಿಟ್: ಮಿಷನ್ನಿನಲ್ಲಿ ISO- ಪ್ರಮಾಣೀಕರಿಸುವ ಸಂಸ್ಥೆಯ ಪರಿಶೋಧಕರು ಆಡಿಟ್ ನಡೆಸಿರುತ್ತಾರೆ. ಕಳೆದ ವರ್ಷದ ಐಎಸ್‌ಓ ಮಾನದಂಡಗಳು ಪಾಲನೆಯಾಗಿವೆಯೇ ಎಂದು ಸಕಾಲ ಮಿಷನ್ನಿನ ಆಡಿಟ್ ನಡೆಸಲಾಯಿತು. ಆಡಿಟ್ ಪ್ರಕ್ರಿಯೆಯನ್ನು ಸಕಾಲ ಮಿಷನ್ ಯಶಸ್ವಿಯಾಗಿ ಪೂರ್ಣಗೊಳಿಸಿದೆ.



ಆಡಿಟ್ ಪ್ರಕ್ರಿಯೆಯಲ್ಲಿ ಆಹಾರ ಮತ್ತು ನಾಗರಿಕ ಸರಬರಾಜು ಇಲಾಖೆ, ಬಿ.ಬಿ.ಎಂ.ಪಿ, ಕಂದಾಯ ಇಲಾಖೆ, ವಾಣಿಜ್ಯ ತೆರಿಗೆ ಇಲಾಖೆ ಮತ್ತು ಸಾರಿಗೆ ಇಲಾಖೆಯ ನೋಡಲ್ ಅಧಿಕಾರಿಗಳೊಂದಿಗೆ ಎನ್.ಐ.ಸಿ ಯ ತಾಂತ್ರಿಕ ತಂಡವು ಭಾಗವಹಿಸಿತು. ಸಕಾಲಕ್ಕೆ ಸಂಬಂಧಿಸಿದಂತೆ ಈ 5 ಇಲಾಖೆಗಳ ಕಾರ್ಯಚಟುವಟಿಕೆಗಳನ್ನು ಆಡಿಟ್ ಮಾಡಲಾಯಿತು.

ಡಿಸೆಂಬರ್ 2015

1) 24.12.2014, ಬೆಂಗಳೂರು : ಸಕಾಲ ಯೋಜನೆ ಹಾಗೂ ಅದರ ಅನುಷ್ಠಾನವನ್ನು ತಿಳಿದುಕೊಳ್ಳುವ ಸಲುವಾಗಿ ಕೇಂದ್ರ ಸರ್ಕಾರದ ಸಚಿವಾಲಯದ ಅಧಿಕಾರಿಗಳ ತಂಡವು ಕರ್ನಾಟಕಕ್ಕೆ ಭೇಟಿ ಮಾಡಿದ್ದು ಈ ತಂಡಕ್ಕೆ ಸಕಾಲ ಮಿಷನ್‌ನ ಅಪರ ಮಿಷನ್ ನಿರ್ದೇಶಕರು ಮತ್ತು ಆಡಳಿತಾಧಿಕಾರಿಗಳು ಸಕಾಲ ಮಿಷನ್‌ನ ಇದುವರೆಗಿನ ಪ್ರಗತಿಯ ಬಗ್ಗೆ ವಿವರಿಸಿದರು. ಕೇವಲ 33 ತಿಂಗಳಿನಲ್ಲಿ ಸಕಾಲದ ಸಾಧನೆ ಬಗ್ಗೆ ಅವರು ಪ್ರಶಂಸೆ ವ್ಯಕ್ತಪಡಿಸಿದರು.



2) 27.12.2014, ಬೆಂಗಳೂರು: ಸಕಾಲ ಯೋಜನೆ ಹಾಗೂ ಅದರ ಅನುಷ್ಠಾನವನ್ನು ತಿಳಿದುಕೊಳ್ಳುವ ಸಲುವಾಗಿ ಕೇಂದ್ರ ಸರ್ಕಾರದ ಸಚಿವಾಲಯದ ಅಧಿಕಾರಿಗಳ ತಂಡವು ಕರ್ನಾಟಕಕ್ಕೆ ಭೇಟಿ ಮಾಡಿದ್ದು, ಈ ತಂಡಕ್ಕೆ ಸಕಾಲ ಮಿಷನ್‌ನ ಹೆಚ್ಚುವರಿ ಮಿಷನ್ ನಿರ್ದೇಶಕರು ಕಳೆದ ಎರಡು ವರ್ಷಗಳಲ್ಲಿ ಸಕಾಲವು ಕ್ರಮಿಸಿದ ಹಾದಿಯ ಕುರಿತು ಪ್ರಾತ್ಯಕ್ಷಿಕೆ ನೀಡಿದರು.

ತಂಡದ ಹಲವಾರು ಪ್ರಶ್ನೆಗಳಿಗೆ ಹೆಚ್ಚುವರಿ ಮಿಷನ್ ನಿರ್ದೇಶಕರು ಮತ್ತು ಆಡಳಿತಾಧಿಕಾರಿಗಳು ಉತ್ತರಿಸಿದರು. ತಂಡವು ರಾಜ್ಯ ಸರ್ಕಾರದ ಸಕಾಲ ಯೋಜನೆಗೆ ಮೆಚ್ಚುಗೆ ವ್ಯಕ್ತಪಡಿಸಿತು.



ನವೆಂಬರ್ 2015

1) 03.11.2014, ಬೆಂಗಳೂರು - ಬಾಂಗ್ಲಾದೇಶದ ಆಡಳಿತ ಸೇವೆಗಳ ಅಧಿಕಾರಿಗಳೊಂದಿಗೆ ವಿಡಿಯೋ ಸಂವಾದನಿರತ ಮಿಷನ್ ನಿರ್ದೇಶಕರು. ಜೊತೆಗೆ ಸಕಾಲ ಮಿಷನ್ನಿನ ಆಡಳಿತಾಧಿಕಾರಿಗಳು ಇರುತ್ತಾರೆ. ಸದರಿ ಅಧಿಕಾರಿಗಳು ವೃತ್ತಿ ತರಬೇತಿ ಕಾರ್ಯಕ್ರಮವನ್ನು ಮಸ್ಕೂರಿಯಲ್ಲಿನ ಲಾಲ್ ಬಹದ್ದೂರ್ ಶಾಸ್ತ್ರಿ ರಾಷ್ಟ್ರೀಯ ಆಡಳಿತ ಅಕಾಡೆಮಿಯಲ್ಲಿ ಪಡೆಯುತ್ತಿದ್ದರು.

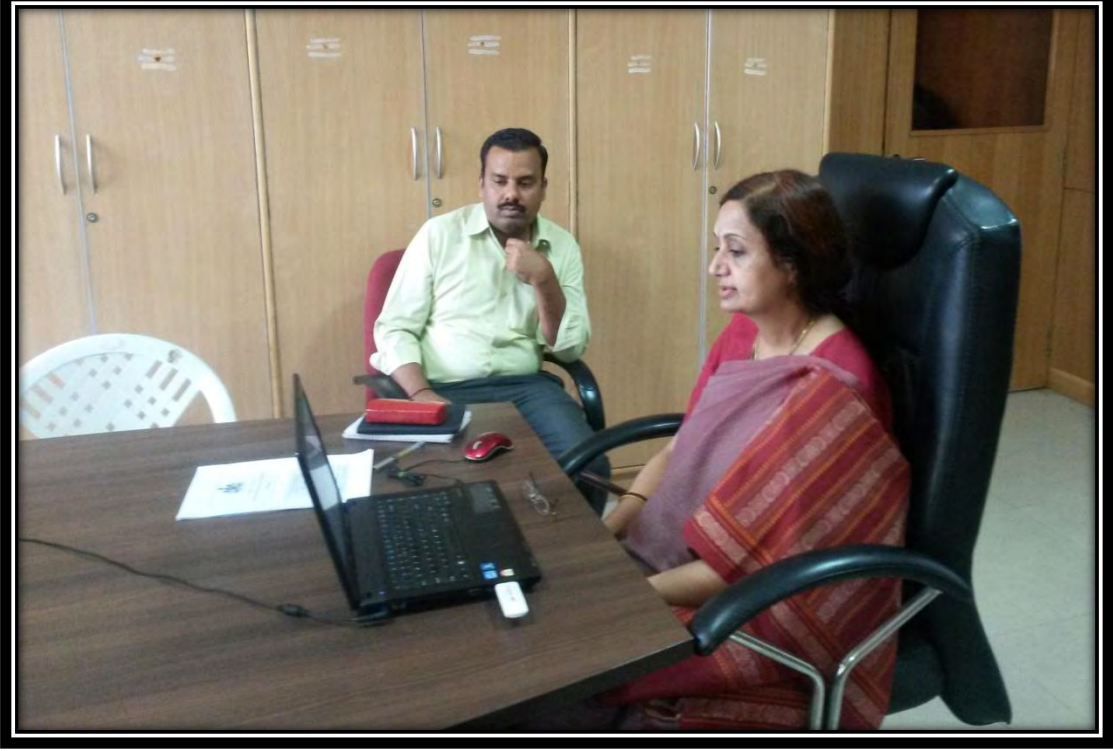

2) 12.11.2014, ಬೆಂಗಳೂರು: ಸಕಾಲ ಸೇವೆಗಳನ್ನು ನೀಡುತ್ತಿರುವ ಇಲಾಖೆಗಳ ಅಧಿಕಾರಿಗಳು ಸಕಾಲ ಮಿಷನ್ ಅಧಿಕಾರಿಗಳೊಂದಿಗೆ ಸಕಾಲ ಪೋರ್ಟಲ್‌ನನ್ನು ಇನ್ನೂ ಹೆಚ್ಚು ಪರಿಣಾಮಕಾರಿಯಾಗಿ ಮಾಡುವ ನಿಟ್ಟಿನಲ್ಲಿ ತಾಂತ್ರಿಕ ವಿಷಯಗಳನ್ನು ಚರ್ಚಿಸುತ್ತಿರುವುದು.



3) 17.11.2014- ಬೆಂಗಳೂರು - ಸಕಾಲ ಯೋಜನೆ ಮತ್ತು ಅದರ ಅನುಷ್ಠಾನದ ಬಗ್ಗೆ ತಿಳಿಯಲು ವಿಶ್ವಬ್ಯಾಂಕ್‌ನ ಪ್ರತಿನಿಧಿಯು ಕರ್ನಾಟಕಕ್ಕೆ ಆಗಮಿಸಿದ್ದರು. ಸಮಯಬದ್ಧ ಸಕಾಲ ಸೇವೆಗಳನ್ನು ನೀಡುತ್ತಿರುವ ಕಛೇರಿಗಳಿಗೆ ಇವರು ಭೇಟಿ ನೀಡಿ ಸಕಾಲದ ಕಾರ್ಯದಕ್ಷತೆಯನ್ನು ವಿವರಿಸಿದರು. ಏಕಗವಾಕ್ಷಿ ದೂರು ನಿರ್ವಹಣೆ ಪೋರ್ಟಲ್ e - ಸ್ವಂದನ ಕುರಿತು ಮೆಚ್ಚುಗೆ ವ್ಯಕ್ತಪಡಿಸಿದರು.



ಅಕ್ಟೋಬರ್ 2014

1) 13.10.2014, ಬೆಂಗಳೂರು : ಮಾನ್ಯ ಮುಖ್ಯ ಮಂತ್ರಿಗಳ ಅಧ್ಯಕ್ಷತೆಯಲ್ಲಿ ಜಿಲ್ಲಾಧಿಕಾರಿಗಳ ಸಮ್ಮೇಳನ: ರಾಜ್ಯದ ಉನ್ನತ ಅಧಿಕಾರಿಗಳೊಂದಿಗೆ ಒಂದು ದಿನದ ಸಮ್ಮೇಳನವನ್ನು ಮಾನ್ಯ ಮುಖ್ಯ ಮಂತ್ರಿಗಳ ಅಧ್ಯಕ್ಷತೆಯಲ್ಲಿ ನಡೆಸಲಾಯಿತು. ಮಾನ್ಯ ಮುಖ್ಯ ಮಂತ್ರಿಗಳು ಇಲಾಖೆ/ಜಿಲ್ಲೆಗಳ ಪ್ರಗತಿ ಪರಿಶೀಲನೆ ನಡೆಸಿ, ಆಡಳಿತದಲ್ಲಿ ಹೆಚ್ಚಿನ ಪಾರದರ್ಶಕತೆ ತರಲು ಜಿಲ್ಲಾಧಿಕಾರಿಗಳಿಗೆ ಸೂಚಿಸಿದರು.



2) 27.10.2014, ಬೆಂಗಳೂರು – ಮಾನ್ಯ ಕಾನೂನು ಸಚಿವರ ಪತ್ರಿಕಾಗೋಷ್ಠಿ

ಸಕಾಲ ಯೋಜನೆಯು ಪ್ರತಿಷ್ಠಿತ **CAPAM (Commonwealth Association for Public Administration and Management) 2014** ಪ್ರಶಸ್ತಿಯನ್ನು ಅಕ್ಟೋಬರ್ 21, 2014 ರಂದು ಮಲೇಷಿಯಾದ ಕೌಲಾಲಂಪುರ್‌ನಲ್ಲಿ ನಡೆದ ಸಮಾರಂಭದಲ್ಲಿ ಪ್ರಶಸ್ತಿಯನ್ನು ಪಡೆದಿದೆ.



CAPAM, 2014 ಪ್ರಶಸ್ತಿಯೊಂದಿಗೆ ಮಾನ್ಯ ಕಾನೂನು ಸಚಿವರ ಜೊತೆಗೆ ಮಿಷನ್ ನಿರ್ದೇಶಕರು , ಅಪರ ಮಿಷನ್ ನಿರ್ದೇಶಕರು, ಆಡಳಿತಾಧಿಕಾರಿಗಳು, ಸಕಾಲ ಮಿಷನ್ ಮತ್ತು ಜಂಟಿ ನಿರ್ದೇಶಕರು, ವಾರ್ತಾ ಇಲಾಖೆ.

3) 21.10.2014 CAPAM, 2014 ಪ್ರಶಸ್ತಿ ಸಮಾರಂಭ, ಕೌಲಾಲಂಪುರ್, ಮಲೇಷಿಯಾ



CAPAM, 2014 ಪ್ರಶಸ್ತಿಯನ್ನು ಅಕ್ಟೋಬರ್ 21, 2014 ರಂದು ಮಲೇಷಿಯಾದ ಕೌಲಾಲಂಪುರ್‌ನಲ್ಲಿ ನಡೆದ ಸಮಾರಂಭದಲ್ಲಿ ಅಪರ ಮಿಷನ್ ನಿರ್ದೇಶಕರು ಮತ್ತು ಆಡಳಿತಾಧಿಕಾರಿಗಳು, ಸಕಾಲ ಮಿಷನ್.



**Commonwealth Association
for Public Administration and
Management**

Certificate of Achievement

CAPAM takes great pleasure in recognizing

**Sakala
Government of Karnataka
India**

as a Finalist in the
2014 International Innovations Awards.
The submission has been recognized as being
innovative and an exemplary model in the following
awards category:

Innovation in Public Service Management

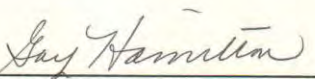
Ms. Gay Hamilton
Executive Director & CEO

4) 21.10.2014, ಬೆಂಗಳೂರು: ಸಕಾಲ ಸೇವೆಗಳನ್ನು ನೀಡುತ್ತಿರುವ ಇಲಾಖೆಗಳ ಅಧಿಕಾರಿಗಳು ಸಕಾಲ ಮಿಷನ್ ಅಧಿಕಾರಿಗಳೊಂದಿಗೆ ಸಕಾಲ ಪೋರ್ಟಲ್‌ಅನ್ನು ಇನ್ನೂ ಹೆಚ್ಚು ಪರಿಣಾಮಕಾರಿಯಾಗಿ ಮಾಡುವ ನಿಟ್ಟಿನಲ್ಲಿ ತಾಂತ್ರಿಕ ವಿಷಯಗಳನ್ನು ಚರ್ಚಿಸುತ್ತಿರುವುದು.



ಸೆಪ್ಟೆಂಬರ್ 2014

1) ಬೆಂಗಳೂರು, 15.09.2014: ಸಕಾಲ ಅರ್ಜಿಗಳ ವಿಲೇವಾರಿಯಲ್ಲಿ ಚಿಕ್ಕಬಳ್ಳಾಪುರ ಜಿಲ್ಲೆ ಕಳೆದ 7 ತಿಂಗಳಿಂದ ಸತತವಾಗಿ ಪ್ರಥಮ ಸ್ಥಾನ ಕಾಯ್ದುಕೊಂಡಿದೆ ಎಂದು ಮಾನ್ಯ ಕಾನೂನು, ಸಂಸದೀಯ ವ್ಯವಹಾರಗಳು ಪಶುಸಂಗೋಪನಾ ಮತ್ತು ಮುಜರಾಯಿ ಸಚಿವರಾದ ಶ್ರೀ ಟಿ.ಜಿ.ಜಯಚಂದ್ರ ತಿಳಿಸಿದರು. ಅವರು ವಿಧಾನಸೌಧದ ಸಮಿತಿ ಸಭಾಂಗಣದಲ್ಲಿ ಜುಲೈ ಹಾಗೂ ಆಗಸ್ಟ್ 2014 ರ ಮಾಹೆಯ ಮಾಸಿಕ ವರದಿಗಳನ್ನು ಬಿಡುಗಡೆ ಮಾಡಿ ಮಾತನಾಡುತ್ತಿದ್ದರು. ತುಮಕೂರು ಜಿಲ್ಲೆ ಕಳೆದ ನಾಲ್ಕು ತಿಂಗಳಿಂದ ದ್ವಿತೀಯ ಸ್ಥಾನವನ್ನು ಕಾಯ್ದುಕೊಂಡಿದ್ದು, ಮಾನ್ಯ ಸಚಿವರು ಇತರೆ ಜಿಲ್ಲೆಗಳು ಇನ್ನು ಹೆಚ್ಚಿನ ಪ್ರಗತಿ ಸಾಧಿಸಿ ತಮ್ಮ ಶ್ರೇಣಿಯನ್ನು ಅಭಿವೃದ್ಧಿ ಪಡಿಸಲು ಸೂಚಿಸಿದರು.



ಮಾನ್ಯ ಕಾನೂನು ಸಚಿವರು ಜುಲೈ ಹಾಗೂ ಆಗಸ್ಟ್ ತಿಂಗಳ ಸಕಾಲ ಮಾಸಿಕ ವರದಿ ಬಿಡುಗಡೆ ಮಾಡುತ್ತಿರುವುದು. ಜೊತೆಗೆ ನಿರ್ದೇಶಕರು ಮತ್ತು ಅಪರ ಮಿಷನ್ ನಿರ್ದೇಶಕರು ಇರುತ್ತಾರೆ.

2) ಬೆಂಗಳೂರು, 16.09.2014 :ಶ್ರೀಲಂಕಾದಿಂದ ನಿಯೋಗವೊಂದು ಕರ್ನಾಟಕಕ್ಕೆ ಭೇಟಿ ನೀಡಿ ಶ್ರೀಲಂಕಾದ ಜುನಾಯತ ಪ್ರತಿನಿಧಿಗಳು ಹಾಗೂ ಅಧಿಕಾರಿಗಳಿಂದ ಕೂಡಿದ್ದ ಈ ತಂಡಕ್ಕೆ ಸಕಾಲ ಯೋಜನೆಯ ಕುರಿತು ನಗರದಲ್ಲ ತಿಳುವಳಿಕೆ ಕಾರ್ಯಕ್ರಮವನ್ನು ಹಮ್ಮಿಕೊಳ್ಳಲಾಗಿತ್ತು.



ಅನುರಾಧಾ ಗಾಮಿನಿ ಪೆರಮುನಗೆ ನೇತೃತ್ವದ ಶ್ರೀಲಂಕಾದ 20 ಸದಸ್ಯರು ಸಕಾಲದ ಬಗ್ಗೆ ತಿಳಿದುಕೊಂಡರು. ಕಾರ್ಯಕ್ರಮದಲ್ಲ ಡಿಪಿಎಆರ್(ಎಆರ್) ಪ್ರಧಾನ ಕಾರ್ಯದರ್ಶಿಗಳು ಹಾಗೂ ಸಕಾಲ ಮಿಷನ್ ನಿರ್ದೇಶಕರು, ಹಿಂದುಳಿದ ವರ್ಗಗಳು, ಕನ್ನಡ, ಸಂಸ್ಕೃತಿ ಮತ್ತು ವಾರ್ತಾ ಇಲಾಖೆಯ ಪ್ರಧಾನ ಕಾರ್ಯದರ್ಶಿಗಳು ಹಾಜರಿದ್ದರು.

3) 26.9.2014 ಬೆಂಗಳೂರು, ಕೇಂದ್ರ ಸರ್ಕಾರದ ಆಡಳಿತ ಸುಧಾರಣೆ ಹಾಗೂ ಸಾರ್ವಜನಿಕ ಕುಂದುಕೊರತೆ ಇಲಾಖೆಯ ಕಾರ್ಯದರ್ಶಿ ಶ್ರೀ ರವಿಶಂಕರ್ ರವರು ಸಕಾಲ ಸೇವೆಗಳ ಬಗ್ಗೆ ಹೆಚ್ಚಿನ ಮಾಹಿತಿಯನ್ನು ಪಡೆಯಲು ಆಗಮಿಸಿದ್ದರು. ನಿರ್ದೇಶಕರು ಸಕಾಲ ಮಿಷನ್ ರವರು ಸಕಾಲ ಮಿಷನ್ ನಡೆದು ಬಂದ ಹಾದಿಯನ್ನು ವಿವರವಾಗಿ ಪ್ರಾತ್ಯಕ್ಷಿಕೆಯ ಮುಖಾಂತರ ವಿವರಿಸಿದರು ಮತ್ತು ಪ್ರಶ್ನೆಗಳಿಗೆ ಉತ್ತರಿಸಿದರು. ಸಭೆಯಲ್ಲಿ ಸಕಾಲ ಮಿಷನ್‌ನ ಅಪರ ನಿರ್ದೇಶಕರು, ಆಡಳಿತಾಧಿಕಾರಿಗಳು, ಎನ್.ಐ.ಸಿಯ ಎಸ್.ಐ.ಓ ಮತ್ತು NIC ಇಂದ ಇತರೆ ಅಧಿಕಾರಿಗಳು ಇತರೆ ಇಲಾಖೆಯ ಅಧಿಕಾರಿಗಳು ಸಭೆಯಲ್ಲಿ ಹಾಜರಿದ್ದರು. ಸಕಾಲವನ್ನು ಮೊಬೈಲ್ ಆಡಳಿತ ಸ್ನೇಹಿ ಮಾಡುವ ಕುರಿತು ಚರ್ಚಿಸಲಾಯಿತು.



4) 29.09.2014, ಬೆಂಗಳೂರು: ರಾಜಸ್ಥಾನದಿಂದ ಪ್ರತಿನಿಧಿಗಳ ತಂಡವು 'ಸಕಾಲ' ಕುರಿತು ಮಾಹಿತಿ ಪಡೆಯಲು ರಾಜ್ಯಕ್ಕೆ ಆಗಮಿಸಿತು. ಸಕಾಲ ಕುರಿತು ಮಾಹಿತಿಯನ್ನು ಒದಗಿಸಲಾಯಿತು.



5) 03.09.2014 ಬೆಂಗಳೂರು: ಸಾರಿಗೆ ಇಲಾಖೆಯ ಅಧಿಕಾರಿಗಳು ಸಕಾಲ ಮಿಷನ್‌ನ ಮಾಹಿತಿ ತಂತ್ರಜ್ಞಾನ ಸಮಾಲೋಚಕರೊಂದಿಗೆ ತಾಂತ್ರಿಕ ವಿಷಯಗಳನ್ನು ಚರ್ಚಿಸಿದರು. ಮಿಷನ್ ಮತ್ತು ಇಲಾಖೆಯ ನಡುವೆ ಇರುವ ತಂತ್ರಾಂಶಗಳ ಸಮಸ್ಯೆಗಳ ಬಗ್ಗೆ ಸಮಾಲೋಚಿಸಿ ನಿವಾರಣೆ ಮಾಡಲಾಯಿತು. ಸಕಾಲ ವಿಶ್ಲೇಷಣಾ ವರದಿಯ ಅಂಶ ಬಗ್ಗೆ ಇಲಾಖೆಯ ಅಧಿಕಾರಿಗಳಿಗೆ ಈ ಸಂದರ್ಭದಲ್ಲಿ ವಿವರಿಸಲಾಯಿತು.

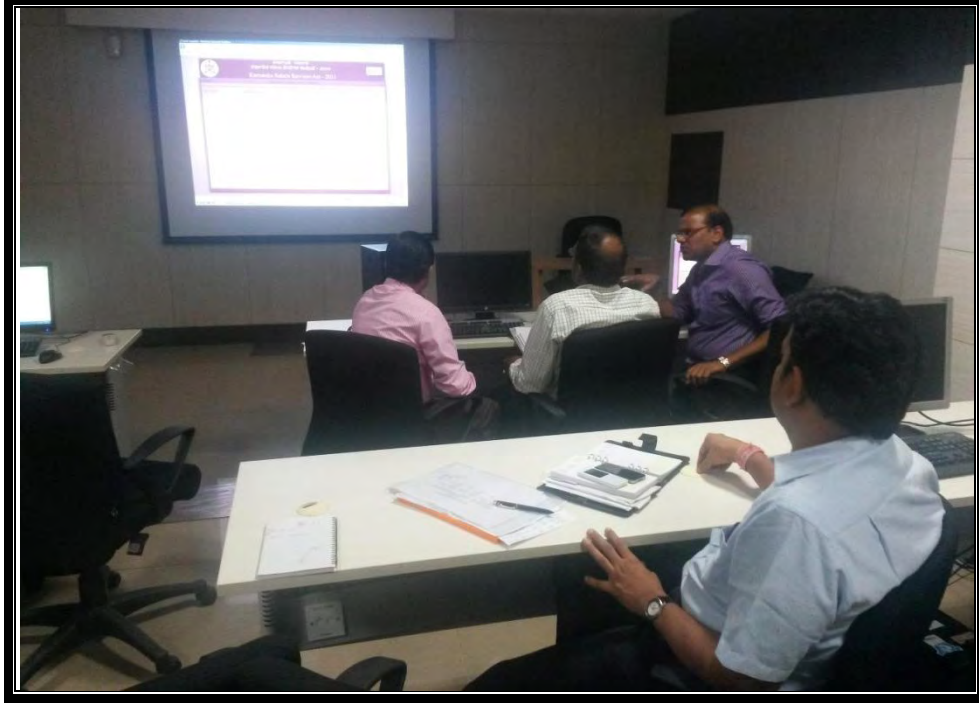

ಆಗಸ್ಟ್ 2014

1) 02.08.2014 ಬೆಂಗಳೂರು - ಕಾರ್ಯಾಗಾರ - Destination Karnataka, ಸಕಾಲ ಮಿಷನ್ ವತಿಯಿಂದ ಆಯೋಜಿಸಲಾಗಿತ್ತು.



2) ಜೂನ್ ತಿಂಗಳ ಸಕಾಲ ಪ್ರಗತಿ ವರದಿಯನ್ನು ಮಾನ್ಯ ಕಾನೂನು ಸಚಿವರು ಬಿಡುಗಡೆ ಮಾಡುತ್ತಿರುವುದು. ಜೊತೆಯಲ್ಲಿ ಮಾನ್ಯ ಶಾಸಕರಾದ ಶ್ರೀ ಪ್ರಿಯಾಂಕ್ ಖರ್ಗೆ ಮತ್ತು ಮಾನ್ಯ ಶಾಸಕರಾದ ಶ್ರೀ ಪ್ರಮೋದ್ ಮದ್ದರಾಜ್‌ರವರು.



3) 08.08.2014, ಬೆಂಗಳೂರು, 10th India Innovation Summit, 2014 ನಲ್ಲಿ ಆಡಳಿತಾಧಿಕಾರಿಗಳು, ಸಕಾಲ ಮಿಷನ್ ಸಭಕರನ್ನು ಉದ್ದೇಶಿಸಿ ಮಾತನಾಡುತ್ತಿರುವುದು. ಸಕಾಲ ಉಪಕ್ರಮದ ಕುರಿತು ಮತ್ತು ಇದರಿಂದ ಆದ ಬದಲಾವಣೆಗಳನ್ನು ತಿಳಿಸಿದರು.



ಸರ್ಕಾರದ ಮತ್ತು ಖಾಸಗಿ ವಲಯಗಳ ಹೆಸರಾಂತ ವ್ಯಕ್ತಿಗಳು ತಮ್ಮ ಸಂಸ್ಥೆಗಳಲ್ಲಿನ ವಿನೂತನ ಕಾರ್ಯಗಳ ಬಗ್ಗೆ ಮಾತನಾಡಿದರು.



4) 04.08.2014, ಬೆಂಗಳೂರು, ರೋಟರಿ ಕ್ಲಬ್‌ನಲ್ಲಿ ಆಡಳಿತಾಧಿಕಾರಿಗಳು, ಸಕಾಲ ಮಿಷನ್ ಸಭಿಕರನ್ನು ಉದ್ದೇಶಿಸಿ ಮಾತನಾಡುತ್ತಿರುವುದು. ಸಕಾಲ ಉಪಕ್ರಮದ ಕುರಿತು ಮತ್ತು ಇದರಿಂದ ಆದ ಬದಲಾವಣೆಗಳನ್ನು ತಿಳಿಸಿದರು.



ಜುಲೈ 2014

1) ಫ್ರಾನ್ಸ್ ದೇಶದ ಕೌನ್ಸಿಲ್ ಜನರಲ್ ವಿದ್ಯಾರ್ಥಿಗಳ ಸಾಂಸ್ಕೃತಿಕ ವಿನಿಮಯದ ಬಗ್ಗೆ ಪ್ರಸ್ತಾಪಿಸಿದರು.

18.07.2014, ಬೆಂಗಳೂರು

ಶ್ರೀ ಎರಿಕ್ ಲಾವೆಡ್ಡು, ಫ್ರಾನ್ಸ್ ದೇಶದ ಕೌನ್ಸಿಲ್ ಜನರಲ್ ಹಾಗೂ ಡಾ. ಜೆನಿಫರ್ ಕ್ಲಾರ್ಕ್, ವಿಜ್ಞಾನ ಹಾಗೂ ತಂತ್ರಜ್ಞಾನ ಅಟಾಚಿ, ಇವರು ಮಾನ್ಯ ಕಾನೂನು ಸಚಿವರಾದ ಶ್ರೀ ಟಿ.ಜಿ.ಜಯಚಂದ್ರರವರನ್ನು ವಿಧಾನ ಸೌಧದಲ್ಲಿ ಭೇಟಿ ಮಾಡಿ 100 ಫ್ರೆಂಚ್ ವಿದ್ಯಾರ್ಥಿಗಳನ್ನು ಸಕಾಲ ಮಿಷನ್ ನಲ್ಲಿ ಅಧ್ಯಯನಕ್ಕೆ ಪ್ರಸಕ್ತ ಶೈಕ್ಷಣಿಕ ವರ್ಷದಲ್ಲಿ ಕಳುಹಿಸುವ ಪ್ರಸ್ತಾವನೆಯನ್ನು ಸಲ್ಲಿಸಿದರು. ಮಾನ್ಯ ಕಾನೂನು ಸಚಿವರು ಈ ಉಪಕ್ರಮಕ್ಕೆ ಹರ್ಷ ವ್ಯಕ್ತಪಡಿಸಿದರು ಮತ್ತು ವಿದ್ಯಾರ್ಥಿಗಳಿಗೆ ರಾಜ್ಯ ಸರ್ಕಾರದಿಂದ ಸಂಪೂರ್ಣ ಬೆಂಬಲದ ಭರವಸೆ ನೀಡಿದರು.



2) 30.07.2014, ಬೆಂಗಳೂರು: ಶ್ರೀಮತಿ ಕೆ.ವಿ.ಜಯಲಕ್ಷ್ಮಿ, ಜಂಟಿ ಕಾರ್ಯದರ್ಶಿ, ಸಿ.ಆ.ಸು.ಇ(ಆನು) ಇವರು ಸೇವಾ ನಿವೃತ್ತಿ ಹೊಂದಿದರು. ಅವರು 38 ವರ್ಷಗಳ ಸಕ್ರಿಯ ಸೇವೆಯನ್ನು ಪೂರ್ಣಗೊಳಿಸಿದರು. ಸಕಾಲ ಮಿಷನ್ ಅವರ ಅನುಭವದಿಂದ ಅಗಾಧ ಪ್ರಯೋಜನ ಪಡೆಯಿತು. ಅವರನ್ನು ಮಿಷನ್ ನಿರ್ದೇಶಕರು ಸನ್ಮಾನಿಸಿದರು. ಆಡಳಿತಾಧಿಕಾರಿಗಳು ಸಕಾಲ ಮಿಷನ್ ಹಾಗೂ ಅಧಿನ ಕಾರ್ಯದರ್ಶಿ, ಸಿಆಸುಇ(ತಪಾಸಣೆ) ಜೊತೆಗಿದ್ದರು.



ಜೂನ್ 2014

1) ಬೆಂಗಳೂರು, ಜೂನ್ 13: “ನಾಗರೀಕ ನಲ್ಮೆ-ಸಕಾಲಕ್ಕೆ 2 ವರ್ಷಗಳು”-ರಾಷ್ಟ್ರೀಯ ಮಟ್ಟದ ಒಂದು ದಿನದ ಕಾರ್ಯಾಗಾರವನ್ನು ವಿಧಾನಸೌಧದ ಸಮ್ಮೇಳನ ಸಭಾಂಗಣದಲ್ಲಿ ಹಮ್ಮಿಕೊಳ್ಳಲಾಯಿತು.

ಅ) ಮಾನ್ಯ ಕಾನೂನು ಸಚಿವರು ‘ಚಿಣ್ಣು ಕಂಡಂತೆ’ ಪ್ರತಿಭಾ ಕಾರಂಜಿ ಪುಸ್ತಕವನ್ನು ಬಿಡುಗಡೆ ಮಾಡಿದರು. ಜೊತೆಗೆ ಸರ್ಕಾರದ ಮುಖ್ಯ ಕಾರ್ಯದರ್ಶಿಯವರು, ಜಿಐಫ್ ಪೋಸ್ಟಮಾಸ್ಟರ್ ಜನರಲ್, IIPA ಅಧ್ಯಕ್ಷರು, FKCCI ಅಧ್ಯಕ್ಷರು ಮತ್ತು ಅಧ್ಯಕ್ಷರು Cisco (Inclusive growth) ಇರುತ್ತಾರೆ.



ಆ) ಸಕಾಲ ಇಂಟರ್ನ್- ದೆಹಲಿ ಸ್ಕೂಲ್ ಆಫ್ ಎಕೊನೋಮಿಕ್ಸ್ ನಿಂದ ಬಂದಂತಹ ಕು|| ಸುರಭಿ ಶರ್ಮವರನ್ನು ಮಿಷನ್ ನಿರ್ದೇಶಕರು ಸನ್ಮಾನಿಸಿದರು.



2) ಸಕಾಲಕ್ಕೆ ಇ-ಲೆಟ್ಸ್ ಕ್ಲೌಡ್ ಗೋಲ್ಡ್‌ಮೆಂಟ್ 2014 ಪುರಸ್ಕಾರ ಲಭಿಸಿದೆ, ವರ್ಗ- ಸರ್ಕಾರದಲ್ಲ ಉತ್ತಮ ಕ್ಲೌಡ್ ಸೃಜನೆ ಎಂಬ ಅಂಕಣದಡಿ ಈ ಪುರಸ್ಕಾರ ದೊರಕಿದೆ. ಈ ಪ್ರಶಸ್ತಿಯನ್ನು ಅಪರ ನಿರ್ದೇಶಕರು ಶ್ರೀ ಆರ್ ಎಸ್ ಶರ್ಮಾ, ಕಾರ್ಯದರ್ಶಿ, ಮಾಹಿತಿ ತಂತ್ರಜ್ಞಾನ, ಭಾರತ ಸರ್ಕಾರ, ನವ ದೆಹಲಿ ಇವರಿಂದ ಸ್ವೀಕರಿಸುತ್ತಿರುವುದು.



3) ಅಪರ ನಿರ್ದೇಶಕರು "best presenter" ಪ್ರಶಸ್ತಿಯನ್ನು ಈ ಸಂದರ್ಭದಲ್ಲಿ ನವದೆಹಲಿಯಲ್ಲಿ ಸ್ವೀಕರಿಸುತ್ತಿರುವುದು.



1) ಕರ್ನಾಟಕ ಸರ್ಕಾರದ ಅಭಿವೃದ್ಧಿಯ ಮೈಲಗಲ್ಲುಗಳ ಪಟ್ಟಿಯಲ್ಲಿ ಸಕಾಲವನ್ನು ಪ್ರಸ್ತಾಪಿಸಲಾಗಿದೆ.





Sri Siddharamiah
Hon'ble Chief Minister

Successful 1 Year Far-reaching Reforms with Revolutionary Schemes

It is 1 year since we took over the reins of State's administration on May 13, 2013 with the promise of providing a clean, proactive and transparent government. We have, in this short span, implemented many revolutionary schemes benefiting millions of agriculturists, BPL families, Backward Classes, SC/STs, Minorities.... to make Karnataka a model State.



Sri R. Roshan Baig
Hon'ble Minister for
Infrastructure Development,
Information and Haj

Landmark Achievements

Anna Bhagya
For Hunger Free Karnataka
Foodgrains @Rs.1/kg. Beneficiaries :
2.5 crore people of 1 crore BPL families.

Keheera Bhagya
Free Milk thrice a week to 1 crore
Anganwadi and School Children for
Nourishment

Loan Waiver for Minorities
Loans amounting to Rs.362 crore waived.
Rs.678 crore allocated for Development

Loan Waiver of SC/ST citizens
Total amount of loans waived :
Rs.395 crore. Beneficiaries : 1.87 lakh
people

**Loan Waiver for Backward
Classes**
Total amount of loans waived:
Rs.514 crore; Beneficiaries : 5 lakh
people

Interest-free Loans for Farmers
0% interest for loans upto Rs.2 lakhs.
1% interest for loans between Rs.2 and
Rs.3 lakhs. 3% interest for loans upto
Rs.10 lakhs.

Yashaswini
World class Health Service Scheme for
the health and betterment of the farmers
in the co-operative sector



Vasati Bhagya
Constructed 2.5 lakh houses towards
making Karnataka free of huts.

New Industrial Policy
Investment of around Rs.5 lakh crores.
Aim of creating 10 lakh jobs.

Sakala on Mobile
Time-bound Sakala Services :
47 Departments / Institutions.
478 Services.
Winner of E-Governance National Award

**Rajeev Arogya Bhagya for
APL Families**
Beneficiaries : 1.1 crore APL Card
holders. Free Medical Services upto
Rs.1.5 lakh per family.

Vidyasiri
Rs.1500/- monthly allowance to SC/ST
and Backward Class students who have
not got admission in Government Hostels
to pursue their higher education.

Manasvini
Rs.500/- per month pension to
Unmarried/Divorcee/Deserted ladies
aged 40+ years belonging to BPL families

In Pursuit of Building a Vibrant Karnataka







Karnataka Information

Published by : Director, Dept. of Information

ಏಪ್ರಿಲ್ 2014

1) ಬೆಂಗಳೂರು, 25.04.2014: ಎಫ್‌ಕೆಸಿಸಿಐನ ಸದಸ್ಯರು ಸಕಾಲ ಮಿಷನ್ ನೊಂದಿಗೆ ಕೈಜೋಡಿಸಿ, ಯೋಜನೆಯನ್ನು ಇನ್ನಷ್ಟು ಪ್ರಚುರಪಡಿಸಲು ಮತ್ತು ಬಲಪಡಿಸಲು ಸಹಕರಿಸುವುದಾಗಿ ತಿಳಿಸಿದರು ಮತ್ತು ನಗರದಲ್ಲಿ ಸಕಾಲದ ಒಂದು ಕೌಂಟರ್ ತೆರೆಯಲಾಗುವುದೆಂದು ತಿಳಿಸಿದರು. ಎಫ್‌ಕೆಸಿಸಿಐನ ಸದಸ್ಯರೊಂದಿಗೆ ಮಿಷನ್ ನಿರ್ದೇಶಕರು CSR ಬ್ರೌಷರ್ ಬಿಡುಗಡೆ ಮಾಡಿದರು.



2) 10.04.2014.ವಿಶ್ವ ಬ್ಯಾಂಕ್‌ನ ಸದಸ್ಯರು ಹಾಗೂ ಜಾರ್ಜಿಯಾ ತಂಡದ ಉನ್ನತ ಮಟ್ಟದ ಅಧಿಕಾರಿಗಳು ಸಕಾಲ ಮಿಷನ್ ಅಧಿಕಾರಿಗಳ ಜೊತೆ ಚರ್ಚೆ ನಡೆಸಿದರು. ಜಾರ್ಜಿಯಾ ನಲ್ಲೂ ಸಕಾಲ ಮಾದರಿಯ ಉಪಕ್ರಮದ ಅನುಷ್ಠಾನದ ಕುರಿತು ಆಸಕ್ತಿ ವ್ಯಕ್ತಪಡಿಸಿದರು. ಅಪರ ಮಿಷನ್ ನಿರ್ದೇಶಕರೊಂದಿಗೆ ಸಮಾಲೋಚನೆ ನಡೆಸಿದರು, ಇದೇ ಸಂದರ್ಭದಲ್ಲಿ ಸಕಾಲ ಮಾರ್ಚ್ ತಿಂಗಳ ವರದಿಯನ್ನು ಬಿಡುಗಡೆ ಮಾಡಲಾಯಿತು.



3) 15.04.2014. ಬಿ.ಎಂ.ಎಸ್ ಇನ್ಸ್ಟಿಟ್ಯೂಟ್ ರವರು ರಾಜ್ಯ ಮಟ್ಟದ ಕಾರ್ಯಾಗಾರವನ್ನು ಬೆಂಗಳೂರಿನಲ್ಲಿ ಆಯೋಜಿಸಿದ್ದರು ಈ ಕಾರ್ಯಕ್ರಮದಲ್ಲಿ ಮಿಷನ್ ಆಡಳಿತಾಧಿಕಾರಿಯವರು ನೆರೆದಿದ್ದ ಸಮೂಹಕ್ಕೆ ಸಕಾಲದ ಬಗ್ಗೆ ವಿವರಣೆ ನೀಡಿದರು.



4) 24.04.2014 ಗೌರಿಜದನೂರಿನಲ್ಲಿ ಮಾನ್ಯ ಉಪಸಭಾಪತಿಗಳಾದ ಶ್ರೀ ಶಿವಶಂಕರ ರೆಡ್ಡಿ ಎನ್.ಹೆಚ್ ಸಕಾಲ ಗಡಿಯಾರದ ಉದ್ಘಾಟನೆ ಮಾಡುತ್ತಿರುವುದು.



Vijaya Karnataka 8.1.2015

ಅಂಚೆ ಇಲಾಖೆ ಬಳಸಿ: ಮೋದಿ

■ **ಪಿಟಿಐ** ಹೊಸದಿಲ್ಲಿ

ದೇಶಾದ್ಯಂತ ಹಬ್ಬಿರುವ ಅಂಚೆ ಇಲಾಖೆಯ ಜಾಲವನ್ನು ಅನೇಕ ಬಗೆಯ ಸೇವೆಗಳನ್ನು ಜನತೆಗೆ ಒದಗಿಸಲು ಹಾಗೂ ಮಾಹಿತಿಯನ್ನು ಮನೆ ಮನೆಗೆ ಮುಟ್ಟಿಸಲು ಬಳಸಿಕೊಳ್ಳಬೇಕು ಎಂದು ಪ್ರಧಾನಿ ನರೇಂದ್ರ ಮೋದಿ ಹೇಳಿದ್ದಾರೆ.

ಭಾರತೀಯ ಅಂಚೆ ಇಲಾಖೆಯ ಸಾಮರ್ಥ್ಯವನ್ನು ಬಳಸಿಕೊಳ್ಳುವ ಬಗ್ಗೆ ಕಾರ್ಯಪಡೆಯೊಂದರ ವಿಚಾರ

ಮಂಡನೆ ಕಾರ್ಯಕ್ರಮದಲ್ಲಿ ಮಾತನಾಡಿದ ಪ್ರಧಾನಿ ನರೇಂದ್ರ ಮೋದಿ, ಗ್ರಾಮೀಣ ಪ್ರದೇಶಗಳಲ್ಲಿನ ಅಂಚೆ ಕಚೇರಿಗಳ ಮೂಲಕ ಸರ್ಕಾರದ ಮಹತ್ವದ ಮಾಹಿತಿಗಳನ್ನು ಮನೆ ಮನೆಗೆ ಮುಟ್ಟಿಸಬಹುದು. ಹಾಗೆಯೇ ಅನೇಕ ಸೇವೆಗಳನ್ನು ಒದಗಿಸಲು ಅವಕಾಶ ಇದೆ ಎಂದರು. ಹಳ್ಳಿಗಳಲ್ಲಿ ಪೋಸ್ಟ್‌ಮ್ಯಾನ್ ಮತ್ತು ಶಿಕ್ಷಕ ಹುದ್ದೆಗೆ ಅತ್ಯಂತ ಗೌರವವಿದೆ ಎಂದರು.

ಸರ್ಕಾರಿ ಸೇವೆಗಳಿಗೆ ಅಂಚೆ ಕಚೇರಿಗಳ ಬಳಕೆ: ಸಿಎಂ

■ **ವಿಕ ಸುದ್ದಿಲೋಕ** ಬೆಂಗಳೂರು Vijaya Karnataka

17.1.2015

ರಾಜ್ಯದ ಸುಮಾರು 5700 ಗ್ರಾಮ ಪಂಚಾಯಿತಿಗಳ ವ್ಯಾಪ್ತಿಯಲ್ಲಿರುವ ಗಣಕೀಕೃತ 10 ಸಾವಿರ ಅಂಚೆ ಕಚೇರಿ ಶಾಖೆಗಳನ್ನು 'ಸಕಾಲ'ದಂತಹ ಯೋಜನೆಗಳಿಗೆ ಬಳಸುವುದಕ್ಕೆ ಪರಿಶೀಲನೆ ನಡೆಸಲಾಗುವುದು,' ಎಂದು ಮುಖ್ಯಮಂತ್ರಿ ಸಿದ್ದರಾಮಯ್ಯ ಭರವಸೆ ನೀಡಿದರು.

ಬೆಂಗಳೂರಿನ ಕಂಠೀರವ ಒಳಾಂಗಣ ಕ್ರೀಡಾಂಗಣದಲ್ಲಿ ಶುಕ್ರವಾರ ಕರ್ನಾಟಕ ಅಂಚೆ ವೃತ್ತವು ಹಮ್ಮಿಕೊಂಡಿರುವ ನಾಲ್ಕು ದಿನಗಳ ಅಪರೂಪದ ಅಂಚೆ ಚೀಟಿಗಳ ಪ್ರದರ್ಶನ ಉದ್ಘಾಟಿಸಿ ಮಾತನಾಡಿದರು.

ಇದಕ್ಕೂ ಮುನ್ನ 'ವಿಜ್ಞಾನ ದಿನ'ದ ನೆನಪಿನ ಅಂಗವಾಗಿ 'ಮಂಗಳಯಾನ'ದ ವಿಶೇಷ ಅಂಚೆ ಲಕೋಟೆ, ಮರುನಾಮ ಕರಣಗೊಂಡ 12 ಜಿಲ್ಲೆಗಳ ಲಕೋಟೆಯನ್ನು ಸಿಎಂ ಬಿಡುಗಡೆ ಮಾಡಿದರು.

ಕರ್ನಾಟಕ ಅಂಚೆ ವೃತ್ತದ ಚೀಫ್ ಪೋಸ್ಟ್‌ಮಾಸ್ಟರ್ ಜನರಲ್ ಎಂ.ಎಸ್. ರಾಮಾನುಜನ್, ಇಸ್ರೋ ಮಾಜಿ ಅಧ್ಯಕ್ಷ ಡಾ.ಕೆ. ರಾಧಾಕೃಷ್ಣನ್ ಉಪಸ್ಥಿತರಿದ್ದರು.

ವಾರ್ತಾಭಾರತಿ

ಬೆಂಗಳೂರು ಮತ್ತು ಮಂಗಳೂರಿನಿಂದ ಪ್ರಕಟ

9 ಡಿಸೆಂಬರ್ 2014
ಮಂಗಳವಾರ

VARTHABHARATHI KANNADA DAILY



ರಾಷ್ಟ್ರಪತಿ ಪ್ರಶಸ್ತಿ ಮುಖರ್ಜಿ ಅವರು ಕರ್ನಾಟಕ ಸರ್ಕಾರದ ಇ-ಆಡಳಿತ ಯೋಜನೆಯಾದ ಮೊಬೈಲ್ ಒನ್ ಸೇವೆಗೆ ಸೋಲಮನಾರ ಬೆಂಗಳೂರಿನ ವಸ್ತುಪ್ರದರ್ಶನ ಕೇಂದ್ರದಲ್ಲಿ ಚಾಲನೆ ನೀಡಿದರು. ಮುಖ್ಯಮಂತ್ರಿ ಸಿದ್ದರಾಮಯ್ಯ, ರಾಜ್ಯಪಾಲ ವಜುಭಾಯಿ ನಾಲಾ ಮೆಚ್ಚಿಕೆಗಳು ಹಾಜರಿರಲಿಲ್ಲ.

ಮೊಬೈಲ್ ಒನ್ ಸೇವೆಗೆ ರಾಷ್ಟ್ರಪತಿ ಚಾಲನೆ

ಬೆಂಗಳೂರು, ಡಿ.8: ಸರ್ಕಾರಿ ಹಾಗೂ ಖಾಸಗಿ ವಲಯಗಳ ಸೇವೆಗಳು ಪ್ರತಿಯೊಬ್ಬರಿಗೂ ಸುಲಭತೆಯಾಗಿ ತಲುಪಲಾಯಿತು. ದೃಷ್ಟಿಯಿಂದ ಮೊಬೈಲ್ ಒನ್ ಯೋಜನೆಯನ್ನು ರಾಜ್ಯಸರ್ಕಾರದ ಚಾಲನೆ ತಂದಿದೆ ಎಂದು ರಾಷ್ಟ್ರಪತಿ ಪ್ರಶಸ್ತಿ ಮುಖರ್ಜಿ ಮೆಚ್ಚುಗೆ ವ್ಯಕ್ತಪಡಿಸಿದ್ದಾರೆ.

ಸೋಲಮನಾರ ನಗರದ ಬೆಂಗಳೂರು ಅಂತರಾಷ್ಟ್ರೀಯ ವಸ್ತುಪ್ರದರ್ಶನ ಕೇಂದ್ರದಲ್ಲಿ ರಾಜ್ಯ ಸರ್ಕಾರ ಅಧೀನದ ದೃಷ್ಟಿ ಮೊಬೈಲ್ ಒನ್ ಸೇವೆಗೆ ಚಾಲನೆ ನೀಡಿ ಅವರು ಮಾತನಾಡುತ್ತಿದ್ದರು.

ಕರ್ನಾಟಕ ರಾಜ್ಯ ಈ ಹಿಂದೆ ಇ-ಭೂಮಿ ಯೋಜನೆ, ಕಾರ್ಪೊ ಯೋಜನೆಯಂತಹ ಮಹತ್ವದ ಕಾರ್ಯಕ್ರಮಗಳನ್ನು ಚಾಲನೆ ತಂದು ಪ್ರತಿಯೊಬ್ಬರಿಗೂ ತಲುಪಿಸುವಲ್ಲಿ ಯಶಸ್ವಿಯಾಗಿದೆ. ಅದೇ ರೀತಿಯಾಗಿ ರಾಜ್ಯ ಸರ್ಕಾರ ದೇಶದಲ್ಲೇ ಪ್ರಥಮ ಬಾರಿಗೆ ಮೊಬೈಲ್ ಒನ್ ಯೋಜನೆಯನ್ನು ಚಾಲನೆ ತಂದಿದೆ ಎಂದು ಪ್ರಶಸ್ತಿ ಮುಖರ್ಜಿ ಮೆಚ್ಚುಗೆ ವ್ಯಕ್ತಪಡಿಸಿದರು.

ರಾಷ್ಟ್ರದ ಜನರು ಅಭಿವೃದ್ಧಿಯತ್ತ ಹೆಜ್ಜೆ ಹಾಕುತ್ತಿದ್ದಾರೆ ಎಂದರೆ ರಾಜ್ಯ ಅಭಿವೃದ್ಧಿಯ ಕಡೆಗೆ ಮುಖ ಮಾಡಿದೆ ಎಂದು ಹೇಳುತ್ತೇನೆ. ರಾಜ್ಯದ ಜನರು ಸಂಕೃಷ್ಟ ಹಾಗೂ ಖುಷಿಯಿಂದ ಜೀವಿಸಿ ಸಾಗುತ್ತಿದ್ದಾರೆ ಎಂದರೆ ನಮ್ಮ ಮುಖಾಂತರ ಎಲ್ಲರಿಗೂ ಸಮಾನ ಹಕ್ಕುಗಳನ್ನು ನೀಡಿದೆ ಎನ್ನುತ್ತೇನೆ. ರಾಜ್ಯ ಸರ್ಕಾರ ಈ ಎರಡೂ ಸಂಕೀರ್ಣವನ್ನು ಏನು ಮಾಡುತ್ತಿತ್ತೋ ಎಂದು ಈ ಮಹತ್ವದ ಯೋಜನೆಯನ್ನು ಚಾಲನೆ ತಂದಿದೆ ಎಂದು ಅವರು ಹೇಳಿದರು.

ಕರ್ನಾಟಕ ರಾಜ್ಯ ವಿಶ್ವದಲ್ಲಿಯೇ ಪ್ರಥಮ

ದೇಶದ 106 ಕೋಟಿ ಜನಸಂಖ್ಯೆಯಲ್ಲಿ 93 ಕೋಟಿ ಜನ ಮೊಬೈಲ್ ಬಳಕೆದಾರರಿದ್ದು, ಅವರಲ್ಲಿ 75ರಷ್ಟು ಜನ ಹಕ್ಕು ಪ್ರವೇಶಿಸಿದ್ದಾರೆ. ಒಟ್ಟಾಗಿ ರಾಜ್ಯ ಸರ್ಕಾರ ವಹಿಸಿದ್ದ ಸಂಖ್ಯೆಯ ಮೊಬೈಲ್ ಒನ್ ಸೇವೆಯಲ್ಲಿಯೇ 4 ಸಾವಿರಕ್ಕೂ ಹೆಚ್ಚು ಸೇವೆಗಳು ರಾಜ್ಯದ ವಿವಿಧ ಸರ್ಕಾರಿ ಇಲಾಖೆಗಳು ಹಾಗೂ ಖಾಸಗಿ ವಲಯಗಳಿಂದ ಒದಗಿಸುವಂತೆ ಮಾಡಿದೆ ಎಂದು ಪ್ರಶಸ್ತಿ ಮೆಚ್ಚಿಕೆ.

ರಾಜ್ಯ ಸರ್ಕಾರದ ಜನರ ಜೀವನ ಮತ್ತು ಸುಧಾರಿಸಲು ಎಂಬ ದೃಷ್ಟಿಯಿಂದ ವಿಶ್ವದಲ್ಲೇ ಪ್ರಥಮವಾಗಿ ಮೊಬೈಲ್ ಒನ್ ಸೇವೆಯನ್ನು ಚಾಲನೆ ತಂದಿದೆ. ಮೊಬೈಲ್ ನಲ್ಲಿ ಅರ್ಜಿ ಲೋಡ್ ಆಗುವ ಮಾಹಿತಿ ಹೊಸತನದಿಂದ ಕೊಡಿದ್ದು, ಮತ್ತಷ್ಟು ಸವೀಕರಣಗೊಳಿಸಬೇಕು. ಮಂಗಳೂರಿನ ಸೇರಿನಂತೆ ಹಲವು ಅಧ್ಯುಕ್ತ ಬೆಳವಣಿಗೆ ಬೆಂಗಳೂರು ಸಾಕ್ಷಿಯಾಗಿದೆ. ವಜುಭಾಯಿ ನಾಲಾ, ರಾಜ್ಯಪಾಲ

ಕನಡ ಉಚ್ಚಾಯಿ ಬಿಡಾರದ ದಿವಸವನ್ನು ಬೆಂಗಳೂರಿನಲ್ಲಿ ನಿಯಮಿತ ಸೂಚನೆಯಲ್ಲಿ ಪ್ರಸ್ತಾಪಿಸಿದ್ದರು.

ಮೊಬೈಲ್ ವನ್ ಗೆ ಚಾಲನೆ

ಬೆಂಗಳೂರು ಟೆಲಿಕಾನ್ ಸಿಟಿಯನ್ನು ಗುರುತಿಸಿಕೊಂಡ ಮೇಲೆ ಇಡೀ ವಿಶ್ವವೇ ಕರ್ನಾಟಕದ ಕಡೆಗೆ ತಿರುಗಿ ನಿೋಡುತ್ತದೆ. ಇದರ ಮುಂದಿನ ಪ್ರಗತಿಯೆಂಬಂತೆ ರಾಜ್ಯ ಸರ್ಕಾರ ಬೆಂಕಿ, ಬೆಂಜಮಿ, ಮೆಕ್ಸಾಂ, ಐಬಿಎಲ್ ಸಿಟಿ, ಕೆಎಸ್ಎಲ್ಎಸ್, ಐಎಂಟಿಪಿ, ಸಾರಿಗೆ, ಸಂಪದ, ನಗರ ಪೊಲೀಸ್, ಎಸ್ಎಲ್ಎಲ್, ಆಕ್ರಿ ಕೆರಿಗೆ, ಕೈಸಿ ಸೇವೆಗಳನ್ನು ಮೊಬೈಲ್ ನಲ್ಲಿಯೇ ಅಳವಡಿಸಿ ಸ್ಕಾರ್ಟ್ ರಾಜ್ಯವನ್ನಾಗಿ ಮಾಡಲಿದೆ ಎಂದು ಅವರು ಪ್ರಕಟಿಸಿದರು.

ಮುಖ್ಯಮಂತ್ರಿ ಸಿದ್ದರಾಮಯ್ಯ ಮಾತನಾಡಿ, ರಾಜ್ಯದ ಟಾಂಗ್ರೆಸ್ ಸರ್ಕಾರ ಜನರ ಅಭಿವೃದ್ಧಿ ದೃಷ್ಟಿಯಿಂದ 'ಮೊಬೈಲ್ ವನ್' ಸೇವೆಯನ್ನು ಚಾಲನೆ ತಂದಿದ್ದು, ಇದರಲ್ಲಿ ಸರ್ಕಾರಿ ಹಾಗೂ ಖಾಸಗಿ ವಲಯಗಳು ಚಾಲನೆ ತಂದಿರುವ ಸೇವೆಗಳನ್ನು ದುಸುಬಿಡುತ್ತಿದ್ದುಕೊಂಡು 161ಗೆ ಹೆಚ್ಚು ಮಾಹಿತಿ ಸಾಧಾರಣ ಮಾಹಿತಿಗಳನ್ನು

ಪಡೆದುಕೊಳ್ಳುವುದನ್ನು ಅವರು ಮಾಹಿತಿ ನೀಡಿದರು. ಮುಂದಿನ ದಿನಗಳಲ್ಲಿ ಇ-ಆಡಳಿತದ ಮೊಬೈಲ್ ವನ್ ಸೇವೆಯಲ್ಲಿಯೇ ರೈತರಿಗೆ ಮಾರುಕಟ್ಟೆ ಮಾಹಿತಿ, ನ್ಯಾಯಾಲಯಗಳ ಮಾಹಿತಿ, ಮೆಟ್ರೋ ಮಾಹಿತಿ ಸೇರಿನಂತೆ ಹುತ್ತಿತರ ಮಾಹಿತಿಗಳನ್ನು ಒದಗಿಸುವ ಚಂಕನ ನಡವಿದ್ದು, ಅದಕ್ಕೂ ಬೇಗ ಈ ಸೇವೆಗಳನ್ನು ಚಾಲನೆ ತರುವುದು ಎಂದು ಅವರು ಭರವಸೆ ನೀಡಿದರು. ಪ್ರಾಸ್ತಾವಿಕ ಭಾಷಣ ಮಾಡಿದ ಇ-ಆಡಳಿತ ಇಲಾಖೆಯ ಕಾರ್ಯದರ್ಶಿ ಶ್ರೀಮತ್ ಕೃಷ್ಣ ಮೊಬೈಲ್ ವನ್ ನಲ್ಲಿ ಸುಮಾರು 4 ಸಾವಿರ ಸೇವೆಗಳನ್ನು ಅನ್ವಯಿಸಿಕೊಳ್ಳಲಾಗಿದೆ. ಸಾರಿಗೆ, ದೂರದರ್ಶನ, ಟ್ರಾಸ್ಟಿಕ್, ಸಾಲ, ಹಿಗ್ಗೆ ಹಲವು ಸೇವೆಗಳು ಮೊಬೈಲ್ ನಲ್ಲಿ ಲಭ್ಯವಿವೆ ಎಂದು ಅವರು ಮಾಹಿತಿ ನೀಡಿದರು. ಸ್ಕಾರ್ಟ್ ಹಾಗೂ ಸಾಮಾನ್ಯ ಮೊಬೈಲ್ ಗಳಲ್ಲಿ ಸಹ ಈ ಸೇವೆಯ ಪಡೆದುಕೊಳ್ಳುವುದು. ಇದನ್ನು ಚಾಲನೆ ತಂದ ಮೂಲ ರಾಜ್ಯ ನಮ್ಮದಾಗಿದ್ದು, ಹೆಚ್ಚು ಜನ ಈ ಸೇವೆಯನ್ನು ಸದುಪಯೋಗ ಪಡೆದುಕೊಳ್ಳುವಂತೆ ಕರೆ ನೀಡಿರಲಿಲ್ಲ. ಅದಕ್ಕೆ ಕಾರಣಕರ್ತರಾದ ಎಲ್ಲರನ್ನು ಈ ಸಂದರ್ಭದಲ್ಲಿ ಅಭಿನಂದಿಸಿದರು. ರಾಷ್ಟ್ರಪತಿ ಪ್ರಶಸ್ತಿ ಮುಖರ್ಜಿ ಅವರು ಮೊಬೈಲ್ ಒನ್ ಕುರಿತು ಪ್ರಾತ್ಯಕ್ಷಿಕೆಯನ್ನು ಬಹುಗಡೆ ಮಾಡಿದರು.

ನಾಲ್ಕು ಸಾವಿರ ಸೇವೆಗೆ 'ಕರ್ನಾಟಕ ಮೊಬೈಲ್-1'

ಬಿ.ಎನ್.ಶ್ರೀಧರ

ಪ್ರಜಾವಾಣಿ ವಾರ್ತೆ

ಬೆಂಗಳೂರು: ರಾಜಧಾನಿಯ ಮನೆಯಲ್ಲಿ ಕುಳಿತು ದೂರದ ಬೀದರ್ ಜಿಲ್ಲೆಯ ಕುಗ್ರಾಮದ ತಮ್ಮ ತೋಟದಲ್ಲಿನ ಕೃಷಿ ಪಂಪ್‌ಸೆಟ್ ಆನ್ ಮಾಡುವುದು, ತಜ್ಞ ವೈದ್ಯರ ಭೇಟಿಗೆ ಸಮಯ ನಿಗದಿ ಮಾಡುವುದು, ಕುರಿ-ಎಮ್ಮೆಗೆ ತುರ್ತು ಚಿಕಿತ್ಸೆ ಬೇಕಾದರೆ ಯಾರನ್ನು ಸಂಪರ್ಕಿಸಬೇಕು, ಯಾವಾಗ ಬಿತ್ತನೆ ಮಾಡಬೇಕು....

ಇಂತಹ 4,000ಕ್ಕೂ ಹೆಚ್ಚು ವಿವಿಧ ರೀತಿಯ ಸೇವೆಗಳನ್ನು ಮೊಬೈಲ್ ದೂರವಾಣಿ ಮೂಲಕ ನೀಡುವ 'ಕರ್ನಾಟಕ ಮೊಬೈಲ್-1' ಆಡಳಿತ ಸೇವೆ ಜಾರಿಗೆ ರಾಜ್ಯದಲ್ಲಿ ಭರದ ಸಿದ್ಧತೆ ನಡೆದಿದೆ.

ಈ ನಿಟ್ಟಿನಲ್ಲಿ ಹಲವು ಹಂತದ ಪ್ರಾಯೋಗಿಕ ಪರೀಕ್ಷೆಗಳು ನಡೆದಿದ್ದು, ಪ್ರತಿ ನಿತ್ಯವೂ ಹೊಸ ಹೊಸ ಸೇವೆಗಳು ಸೇರ್ಪಡೆಯಾಗುತ್ತಿವೆ.

ರಾಷ್ಟ್ರಪತಿ ಪ್ರಣವ್ ಮುಖರ್ಜಿ ಅವರು ಡಿಸೆಂಬರ್ 8ರಂದು ಈ ಸೇವೆಗೆ ಅಧಿಕೃತವಾಗಿ ನಗರದಲ್ಲಿ ಚಾಲನೆ ನೀಡಲಿದ್ದಾರೆ. ಇಷ್ಟೊಂದು ದೊಡ್ಡ ಪ್ರಮಾಣದಲ್ಲಿ ಮೊಬೈಲ್

ಮುಖ್ಯಾಂಶಗಳು

- ▶ ಸದ್ಯಕ್ಕೆ ಸರ್ಕಾರದ 637 ಸೇವೆ ಲಭ್ಯ
- ▶ ಖಾಸಗಿ ಸಂಸ್ಥೆಗಳ 3,500ಕ್ಕೂ ಹೆಚ್ಚು ಸೇವೆ
- ▶ ಆಸ್ತಿ ತೆರಿಗೆ, ವಿದ್ಯುತ್, ನೀರು ಬಿಲ್ ಪಾವತಿ

ನಲ್ಲಿ ಸೇವೆ ನೀಡುತ್ತಿರುವ ಮೊದಲ ರಾಜ್ಯ ಎಂಬ ಖ್ಯಾತಿಗೂ ಕರ್ನಾಟಕ ಪಾತ್ರವಾಗಲಿದೆ. ಸರ್ಕಾರದ 37 ಇಲಾಖೆಗಳ 637 ಸೇವೆಗಳನ್ನು ಮೊಬೈಲ್ ಮೂಲಕವೇ ಪಡೆಯಬಹುದು.

ಇವುಗಳಲ್ಲದೆ, ಖಾಸಗಿ ಸಂಸ್ಥೆಗಳು ಕೂಡ 3,500ಕ್ಕೂ ಹೆಚ್ಚು ಸೇವೆ ನೀಡುತ್ತಿದ್ದು, ಅವುಗಳಿಗೂ ಸರ್ಕಾರದ ಮೊಬೈಲ್ ಆಪ್‌ನಲ್ಲಿ ವೇದಿಕೆ ಕಲ್ಪಿಸಲಾಗಿದೆ.

ಮನೆ ಅಥವಾ ನಿವೇಶನದ ಆಸ್ತಿ ತೆರಿಗೆಯಿಂದ ಹಿಡಿದು ವಿದ್ಯುತ್, ನೀರು ಮತ್ತು ದೂರವಾಣಿ ಬಿಲ್‌ಗಳನ್ನೂ ಮೊಬೈಲ್‌ನಿಂದಲೇ ಪಾವತಿಸಬಹುದು.

9ನೇ ಪುಟ ನೋಡಿ



ನಗರ ಪೊಲೀಸರು ಸಿಸ್ಟಂ ಸಂಸ್ಥೆಯ ಸಹಯೋಗದಲ್ಲಿ ಪ್ರಾರಂಭಿಸಿರುವ ರಿಮೋಟ್ ಎಫ್‌ಐಆರ್ ನೋಂದಣಿ ಕೇಂದ್ರವನ್ನು ಶುಕ್ರವಾರ ಉದ್ಘಾಟನೆ ಮಾಡಿದ ಮುಖ್ಯಮಂತ್ರಿ ಸಿದ್ದರಾಮಯ್ಯ ಅವರು, ಈ ಕೇಂದ್ರದ ಮೂಲಕ ಮೊದಲ ದೂರ ದಾಖಲಿಸಿದ ಯುಪಿಆರ್ ಕುಮಾರ್ ಅವರಿಗೆ ಎಫ್‌ಐಆರ್‌ನ ಪ್ರತಿ, ಸ್ವೀಕೃತಿ ಪತ್ರ ವಿತರಿಸಿದರು. ಗೃಹ ಸಚಿವ ಕೆ.ಬಿ.ಬಾಬ್ ಚಿತ್ರದಲ್ಲಿದ್ದಾರೆ.

ಮಂತ್ರಿ ಮಾಲ್‌ನಲ್ಲಿ ಮೊದಲ ಕೇಂದ್ರ ಸ್ಥಾಪನೆ ದೂರು ನೀಡಲು 'ರಿಮೋಟ್ ಎಫ್‌ಐಆರ್'

ಪ್ರಜಾವಾಣಿ ವಾರ್ತೆ

ಬೆಂಗಳೂರು ಸಾರ್ವಜನಿಕರು ಇನ್ನು ಮುಂದೆ ಅಪರಾಧ ಕೃತ್ಯಗಳ ಸಂಬಂಧ ದೂರು ನೀಡಲು ಪೊಲೀಸ್ ಠಾಣೆಗಳಿಗೆ ಹೋಗಬೇಕಿಲ್ಲ. ನಾಗರಿಕರ ಅನುಕೂಲಕ್ಕಾಗಿ ದೇಶದಲ್ಲಿ ಇದೇ ಮೊದಲ ಬಾರಿಗೆ 'ರಿಮೋಟ್ ಎಫ್‌ಐಆರ್ ನೋಂದಣಿ' ಕೇಂದ್ರವನ್ನು ರಾಜಧಾನಿಯಲ್ಲಿ ಪ್ರಾರಂಭಿಸಲಾಗಿದೆ.

ಬೆಂಗಳೂರು ನಗರ ಪೊಲೀಸರು, ಸಿಸ್ಟಂ ಸಂಸ್ಥೆ ಸಹಯೋಗದೊಂದಿಗೆ ಮಂತ್ರಿ ಮಾಲ್‌ನಲ್ಲಿ ಪ್ರಾಯೋಗಿಕವಾಗಿ ಸ್ಥಾಪಿಸಿರುವ ಈ ಕೇಂದ್ರವನ್ನು ಮುಖ್ಯಮಂತ್ರಿ ಸಿದ್ದರಾಮಯ್ಯ ಅವರು ಶುಕ್ರವಾರ ಉದ್ಘಾಟಿಸಿದರು. ನಗರದಲ್ಲಿ 105 ಕಾನೂನು ಮತ್ತು ಸುವ್ಯವಸ್ಥೆಯ ಠಾಣೆಗಳು

ಹಾಗೂ 42 ಸಂಚಾರ ಠಾಣೆಗಳಿವೆ. ಅಪರಾಧ ಕೃತ್ಯ ನಡೆದಾಗ ಇದು ತಮ್ಮ ವ್ಯಾಪ್ತಿಗೆ ಬರುವುದಿಲ್ಲ ಎಂದು ಸಿಸ್ಟಂ ದೂರುದಾರರನ್ನು ವಾಪಸ್ ಕಳುಹಿಸುತ್ತಾರೆಂಬ ಆರೋಪಗಳು ಕೇಳಿ ಬರುತ್ತಿವೆ. ಇನ್ನು ಆ ಸಮಸ್ಯೆ ಎದುರಾಗುವುದಿಲ್ಲ. ನಗರದಲ್ಲಿ ಎಲ್ಲೇ ಅಪರಾಧ ನಡೆದರೂ, ಎಫ್‌ಐಆರ್ ಕೇಂದ್ರಕ್ಕೆ ತೆರಳಿ ದೂರು ಕೊಡಬಹುದು. ಜತೆಗೆ, ಮೂರ್ನಾಲ್ಕು ನಿಮಿಷಗಳಲ್ಲೇ ಎಫ್‌ಐಆರ್ ಪ್ರತಿಯನ್ನೂ ಪಡೆಯಬಹುದು.

ಮೊದಲ ಹಂತದಲ್ಲಿ ಮೂರು ಹಿಂಗಳ ಆವಧಿಗೆ ಮಂತ್ರಿ ಮಾಲ್‌ನಲ್ಲಿ ಈ ಕೇಂದ್ರವನ್ನು ಸ್ಥಾಪಿಸಲಾಗಿದೆ. ಅದರ ಸಾಧಕ-ಚಾಧಕಗಳನ್ನು ಗಮನಿಸಿ ಹಂತ ಹಂತವಾಗಿ ರಾಜ್ಯದಾದ್ಯಂತ ಮೈದಲು ಇಲಾಖೆ ಚುಟಿದೆ.

9ನೇ ಪುಟ ನೋಡಿ



ಕರ್ನಾಟಕ ಸರ್ಕಾರ
ವಾರ್ತಾ ಮತ್ತು ಸಾರ್ವಜನಿಕ ಸಂಪರ್ಕ ಇಲಾಖೆ
Government of Karnataka
DEPARTMENT OF INFORMATION AND PUBLIC RELATIONS

ಮಾನ್ಯ ಮುಖ್ಯಮಂತ್ರಿಗಳು ಅಪರ ಮುಖ್ಯ ಕಾರ್ಯದರ್ಶಿಗಳು, ಪ್ರಧಾನ ಕಾರ್ಯದರ್ಶಿಗಳು, ಜಿಲ್ಲಾಧಿಕಾರಿಗಳು, ಸಿ.ಇ.ಒ ಗಳ ಸಮ್ಮೇಳನ ನಡೆಸಿದರು

13.10.2014, ಬೆಂಗಳೂರು



ಬೆಂಗಳೂರಿನಲ್ಲಿ ಅಪರ ಮುಖ್ಯ ಕಾರ್ಯದರ್ಶಿಗಳು, ಪ್ರಧಾನ ಕಾರ್ಯದರ್ಶಿಗಳು, ಜಿಲ್ಲಾಧಿಕಾರಿಗಳು, ಸಿ.ಇ.ಒ ಗಳ ಸಮ್ಮೇಳನವನ್ನು ಮಾನ್ಯ ಮುಖ್ಯ ಮಂತ್ರಿಗಳ ಅಧ್ಯಕ್ಷತೆಯಲ್ಲಿ ನಡೆಸಲಾಯಿತು. ಮಾನ್ಯ ಸಚಿವರು ಸಹ ಉಪಸ್ಥಿತರಿದ್ದರು



ಕರ್ನಾಟಕ ಸರ್ಕಾರ
ವಾರ್ತಾ ಮತ್ತು ಸಾರ್ವಜನಿಕ ಸಂಪರ್ಕ ಇಲಾಖೆ
Government of Karnataka
DEPARTMENT OF INFORMATION AND PUBLIC RELATIONS

ನಾಗರೀಕರ ಅಹವಾಲುಗಳನ್ನು ಸ್ವೀಕರಿಸುತ್ತಿರುವ ಮಾನ್ಯ ಮುಖ್ಯ ಮಂತ್ರಿಗಳು

11.10.2014, ಬೆಂಗಳೂರು



ಗೃಹ ಕಛೇರಿ ಕೃಷ್ಣಾದಲ್ಲಿ ನಾಗರೀಕರ ಅಹವಾಲುಗಳನ್ನು ಸ್ವೀಕರಿಸುತ್ತಿರುವ ಮಾನ್ಯ ಮುಖ್ಯ ಮಂತ್ರಿಗಳು

ಸಕಾಲದಲ್ಲಿ 4.72 ಕೋಟಿ ಅರ್ಜಿ ಇತ್ಯರ್ಥ: ಜಯಚಂದ್ರ

ಉತ್ತರ ಕರ್ನಾಟಕದಲ್ಲಿ ಯೋಜನೆ ಮಂಜೂರು ಕ್ರಮ



ಉತ್ತರ ಕರ್ನಾಟಕದಲ್ಲಿ ಯೋಜನೆ ಮಂಜೂರು ಕ್ರಮ. ಉತ್ತರ ಕರ್ನಾಟಕದಲ್ಲಿ ಯೋಜನೆ ಮಂಜೂರು ಕ್ರಮ. ಉತ್ತರ ಕರ್ನಾಟಕದಲ್ಲಿ ಯೋಜನೆ ಮಂಜೂರು ಕ್ರಮ.

ಉತ್ತರ ಕರ್ನಾಟಕದಲ್ಲಿ ಯೋಜನೆ ಮಂಜೂರು ಕ್ರಮ. ಉತ್ತರ ಕರ್ನಾಟಕದಲ್ಲಿ ಯೋಜನೆ ಮಂಜೂರು ಕ್ರಮ. ಉತ್ತರ ಕರ್ನಾಟಕದಲ್ಲಿ ಯೋಜನೆ ಮಂಜೂರು ಕ್ರಮ.

₹1000 ಪ್ರತಿ ವಿದ್ಯಾರ್ಥಿಗಾಗಿ ಉತ್ತರ ಕರ್ನಾಟಕದಲ್ಲಿ ಯೋಜನೆ ಮಂಜೂರು ಕ್ರಮ. ಉತ್ತರ ಕರ್ನಾಟಕದಲ್ಲಿ ಯೋಜನೆ ಮಂಜೂರು ಕ್ರಮ. ಉತ್ತರ ಕರ್ನಾಟಕದಲ್ಲಿ ಯೋಜನೆ ಮಂಜೂರು ಕ್ರಮ.

ಉತ್ತರ ಕರ್ನಾಟಕದಲ್ಲಿ ಯೋಜನೆ ಮಂಜೂರು ಕ್ರಮ. ಉತ್ತರ ಕರ್ನಾಟಕದಲ್ಲಿ ಯೋಜನೆ ಮಂಜೂರು ಕ್ರಮ. ಉತ್ತರ ಕರ್ನಾಟಕದಲ್ಲಿ ಯೋಜನೆ ಮಂಜೂರು ಕ್ರಮ.

ಉತ್ತರ ಕರ್ನಾಟಕದಲ್ಲಿ ಯೋಜನೆ ಮಂಜೂರು ಕ್ರಮ. ಉತ್ತರ ಕರ್ನಾಟಕದಲ್ಲಿ ಯೋಜನೆ ಮಂಜೂರು ಕ್ರಮ. ಉತ್ತರ ಕರ್ನಾಟಕದಲ್ಲಿ ಯೋಜನೆ ಮಂಜೂರು ಕ್ರಮ.



ಅಧಿಕಾರಿಗಳಿಗೆ ದಂಡ

■ ವಿಶ್ವ ಸುತ್ತಿಲೋಕ ಬೆಂಗಳೂರು

ರಾಜ್ಯದಲ್ಲಿ 'ಸಕಾಲ' ಯೋಜನೆಯಡಿ ಸಾರ್ವಜನಿಕರ ಕೆಲಸ ಮಾಡಿಕೊಡಲು ವಿಳಂಬ ತೋರಿದ 387 ಅಧಿಕಾರಿಗಳಿಗೆ ದಂಡ ವಿಧಿಸಲಾಗಿದೆ. ಅವರ ವೇತನ ಕಡಿತಗೊಳಿಸಿ, ಅರ್ಜಿದಾರರಿಗೆ ಪರಿಹಾರ ನೀಡಲಾಗಿದೆ ಎಂದು ಸಿಬ್ಬಂದಿ, ಆಡಳಿತ ಸುಧಾರಣೆ ಇಲಾಖೆ ಪ್ರಧಾನ ಕಾರ್ಯದರ್ಶಿ ಡಾ. ಶಾಲಿನಿ ರಜನೀಶ್ ತಿಳಿಸಿದರು.

ಕರ್ನಾಟಕ ವಾಣಿಜ್ಯ ಮತ್ತು ಕೈಗಾರಿಕಾ ಮಹಾಸಂಸ್ಥೆ (ಎಫ್‌ಕೆಸಿಐಐ)ಯಲ್ಲಿ ಕುಕ್ರಪಾರ ನಡೆದ ಸಂವಾದ ಕಾರ್ಯಕ್ರಮದಲ್ಲಿ ಅವರು ಮಾತನಾಡಿದರು.

"ಅರ್ಜಿಗಳ ವಿಲೇವಾರಿಯಲ್ಲಿ ನಿರ್ಲಕ್ಷ್ಯ ತೋರಿದ 4,440 ಪ್ರಕರಣಗಳಲ್ಲಿ ಶಿಸ್ತು ಕ್ರಮ ಜರುಗಿಸಲಾಗಿದೆ. ಕಾರಣ ಕೆಳ ನೋಟಿಸ್ ಜಾರಿಗೊಳಿಸಿ ಎಚ್ಚರಿಕೆ ನೀಡಲಾಗಿದೆ. ಕಾಲಾವಧಿಯಲ್ಲಿ ಕೆಲಸ ಮುಗಿಸಲೇಬೇಕು ಎಂಬ ಸಂದೇಶ ರವಾನಿಸಲಾಗಿದೆ," ಎಂದರು.

"ಸಕಾಲದಡಿ 135 ಸೇವೆಗಳನ್ನು ಆನ್ ಲೈನ್‌ನಲ್ಲಿ ಒದಗಿಸಲಾಗುತ್ತಿದೆ. ಶೇ.99ರಷ್ಟು ಅರ್ಜಿಗಳು ಕಾಲಾವಧಿಯಲ್ಲೇ ಇತ್ಯರ್ಥವಾಗುತ್ತಿವೆ. ನಿಗದಿತ ಅವಧಿಯಲ್ಲಿ ಕೆಲಸ ಆಗದಿದ್ದಲ್ಲಿ ಸಾರ್ವಜನಿಕರು ದೂ. 080- 4455 4455 ಸಂಖ್ಯೆಗೆ ಕರೆ ಮಾಡಿ ದೂರು ದಾಖಲಿಸಬಹುದು. ಶೇ.70ರಷ್ಟು ಮಂದಿಗೆ ಸಕಾಲ ಯೋಜನೆ ಬಗ್ಗೆ ಗೊತ್ತು.

ಆಸ್ಪತ್ರೆಗಳಿಗೆ ಜನನ ಪ್ರಮಾಣಪತ್ರ

ಸರ್ಕಾರಿ ಆಸ್ಪತ್ರೆಗಳಲ್ಲಿ ಮಗು ಜನಿಸಿದ ಕೆಲವೇ ಗಂಟೆಗಳಲ್ಲಿ ಜನನ ಪ್ರಮಾಣಪತ್ರ ಕೊಡುವ ವ್ಯವಸ್ಥೆ ಜಾರಿಗೊಳಿಸಲಾಗಿದೆ. ಇನ್ನೆರಡು ತಿಂಗಳಲ್ಲಿ ಖಾಸಗಿ ಆಸ್ಪತ್ರೆಗಳಿಗೂ ಇದನ್ನು ವಿಸ್ತರಿಸಲಾಗುವುದು. ಇದರಿಂದ ಪಾಲಕರು ಸ್ಥಳೀಯ ಸಂಸ್ಥೆ ಆಸ್ಪತ್ರೆಗೆ ಅಲೆಯುವುದು ತಪ್ಪುತ್ತದೆ.

- ಡಾ.ಶಾಲಿನಿ ರಜನೀಶ್, ಸಿಬ್ಬಂದಿ ಮತ್ತು ಆಡಳಿತ ಸುಧಾರಣೆ ಇಲಾಖೆ ಪ್ರಧಾನ ಕಾರ್ಯದರ್ಶಿ

ಉಳಿದ ಶೇ. 30 ಮಂದಿಗೂ ಮಾಹಿತಿ ತಲುಪಿಸುವ ಕೆಲಸ ಇಲಾಖೆ ಮಾಡುತ್ತಿದೆ. ಸರ್ಕಾರ ಯಾವುದೇ ಬರಲಿ, ಅಧಿಕಾರಿ ಯೋಜನೆ ಇರಲಿ ಯೋಜನೆ ಮುಂದುವರಿಯಲಿದೆ. ಇದರಿಂದ ಸಾರ್ವಜನಿಕರು ಅಧಿಕಾರಿಗಳ ಬಳಿಗೆ ಹೋಗದೆ, ಕಡೇ ಶೇ.99ರಷ್ಟು ಅರ್ಜಿಗಳು ಕಾಲಾವಧಿಯಲ್ಲೇ ಇತ್ಯರ್ಥವಾಗುತ್ತಿವೆ. ನಿಗದಿತ ಅವಧಿಯಲ್ಲಿ ಕೆಲಸ ಆಗದಿದ್ದಲ್ಲಿ ಸಾರ್ವಜನಿಕರು ದೂ. 080- 4455 4455 ಸಂಖ್ಯೆಗೆ ಕರೆ ಮಾಡಿ ದೂರು ದಾಖಲಿಸಬಹುದು. ಶೇ.70ರಷ್ಟು ಮಂದಿಗೆ ಸಕಾಲ ಯೋಜನೆ ಬಗ್ಗೆ ಗೊತ್ತು.

ಸಂಸ್ಥೆಯ ನಾಗರಿಕ ವ್ಯವಹಾರಗಳ ನಮಿತ್ತಿಯ ಅಧ್ಯಕ್ಷ ಎಂ.ಎಂ. ಹರಿಶ್ ಮಾತನಾಡಿದರು. ಎಫ್‌ಕೆಸಿಐಐ ಅಧ್ಯಕ್ಷ ಆರ್. ಶಿವಕುಮಾರ್ ಸ್ವಾಗತಿಸಿದರು. ಎಸ್.ಸಂಪತ್ ರಾಮನ್ ಮೆದಿಸಿದರು.

ಸಕಾಲಕ್ಕೆ ಕೈಗಾರಿಕೆಗಳ ನೆರವು

ಕಾರ್ಯಕ್ರಮಾಧಿಕಾರಿ ಡಾ. ಶಾಲಿನಿ ರಜನೀಶ್ ಮಾಹಿತಿ

ಕ.ಪ್ರ. ವಾರ್ತೆ, ಬೆಂಗಳೂರು: ಏ.25 ರಾಜ್ಯ ಸರ್ಕಾರದ ಸಕಾಲ ಯೋಜನೆಗೆ ಇನ್ನು ಮುಂದೆ ಕೈಗಾರಿಕೆಗಳ ನೆರವು ದೊರೆಯಲಿದೆ.

ಕೇಂದ್ರ ಸರ್ಕಾರದ ಹೊಸ ನೀತಿಯಂತೆ ಕೈಗಾರಿಕೆಗಳು ಸಾಮಾಜಿಕ ಹೊಣೆಗಾರಿಕೆ ನಿಭಾಯಿಸಬೇಕಿದ್ದು, ತಮ್ಮ ನಿರೀಯಲ್ಲಿ ಶೇ.2ರಷ್ಟನ್ನು ಸಾಮಾಜಿಕ ಅಭಿವೃದ್ಧಿ ಯೋಜನೆಗಳಿಗೆ ವೆಚ್ಚ ಮಾಡಬೇಕಿದೆ. ಹೀಗಾಗಿ ಆ ನಿರೀಯನ್ನು ಸಕಾಲದ ಸೌಲಭ್ಯಗಳನ್ನು ವಿಸ್ತರಿಸಲು ಬಳಸಬೇಕೆಂದು ರಾಜ್ಯ ಸಕಾಲ ಕಾರ್ಯಕ್ರಮಾಧಿಕಾರಿ ಡಾ. ಶಾಲಿನಿ ರಜನೀಶ್ ಹೇಳಿದ್ದಾರೆ.

ರಾಜ್ಯ ವಾಣಿಜ್ಯ ಮತ್ತು ಕೈಗಾರಿಕಾ ಮಹಾ ಸಂಸ್ಥೆ ಶುಕ್ರವಾರ ನಗರದಲ್ಲಿ ಏರ್ಪಡಿಸಿದ್ದ ಸಂವಾದ ಕಾರ್ಯಕ್ರಮದಲ್ಲಿ ಅವರು ಮಾತನಾಡಿದರು. ಇದೇ ವೇಳೆ ಕೈಗಾರಿಕೆಗಳು ಸಾಮಾಜಿಕ ಭದ್ರತೆ ಮತ್ತು ಅಭಿವೃದ್ಧಿಗಾಗಿ ಮೀಸಲಿಟ್ಟು ಹಣದಲ್ಲಿ ಸಕಾಲದ ವಿವಿಧ ನಾಗರಿಕ ಸೌಲಭ್ಯ ಕಲ್ಪಿಸುವ ನೂತನ ಯೋಜನೆಯನ್ನು ಉದ್ಘಾಟಿಸಿದರು.

ಇನ್ನು ಮುಂದೆ ಕೈಗಾರಿಕೆಗಳು ಸಕಾಲ ಬಗ್ಗೆ ಅರಿವು ಮೂಡಿಸುವುದು, ಸೇವೆಗಳು ತ್ವರಿತವಾಗಿ ದೊರೆಯುವಂತಾಗಲು ಸೌಲಭ್ಯ ಕಲ್ಪಿಸಬೇಕಿದೆ. ಇದಕ್ಕೆ ಕೈಗಾರಿಕಾ ಒಕ್ಕೂಟಗಳೂ

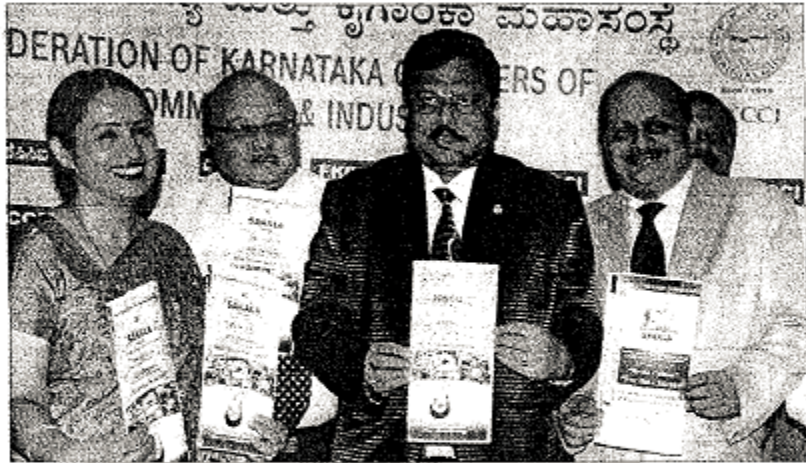

ಎಫ್.ಕೆ.ಎಚ್. ಶುಕ್ರವಾರ ನಗರದಲ್ಲಿ ಏರ್ಪಡಿಸಿದ್ದ ಕಾರ್ಯಕ್ರಮದಲ್ಲಿ ಸಕಾಲ ಕಾರ್ಯಕ್ರಮಾಧಿಕಾರಿ ಡಾ. ಶಾಲಿನಿ ರಜನೀಶ್ ಕೈಗಾರಿಕೆಗಳ ಸಕಾಲ ಸೇವೆಗಳ ಕೃಷಿ ಬಿಡುಗಡೆ ಮಾಡಿದರು. ಸಂಸ್ಥೆ ಅಧ್ಯಕ್ಷ ಆರ್. ಶಿವಕುಮಾರ್, ದುಬ್ಬಿಸ್ತ ಎಂ.ಎಂ.ಹರೀಶ್, ತಲ್ಲಂ ದ್ವಾರಕನಾಥ್ ಹಾಜರಿದ್ದರು.

ಒಪ್ಪಿಗೆ ನೀಡುವ ಎಂದರು. ಸಕಾಲ ಯೋಜನೆಯಲ್ಲಿ ಬರುವ ನಾಗರಿಕ ಸೌಲಭ್ಯಗಳ ಜಾಲರಾತು, ಪ್ರಾಯೋಜಿತ ಕಾರ್ಯಕ್ರಮಗಳು, ಸಾಮಾಜಿಕ ತಾಣಗಳ ಬಳಕೆ ವೆಚ್ಚವನ್ನು ಕೈಗಾರಿಕೆಗಳು ಭರಿಸಲಿವೆ ಎಂದರು. ಸಕಾಲಕ್ಕಾಗಿ ದುಡಿಯುವವರ ಸೇವಾ ಸಂಸ್ಥೆಗಳನ್ನೊಳಗೊಂಡ

'ಸಕಾಲ ಮಿತ್ರ'ಕ್ಕೆ ನೆರವು ವಿವಿಧ ಯೋಜನೆಗಳಿಗೆ ಸಾರ್ವಜನಿಕರು ಆರ್ಜಿ ಸಲ್ಲಿಸಲು ಮಾಹಿತಿ ತಂತ್ರಜ್ಞಾನದ ಸೌಲಭ್ಯ ಕಲ್ಪಿಸುವುದು, ಯೋಜನೆಗಳನ್ನು ಜನ ಸದೃಶಕೆ ಮಾಡಿಕೊಳ್ಳಲು ಪ್ರತಿ ತಾಲ್ಲೂಕಿನಲ್ಲೂ ಸಹಾಯವಾಣಿ ಸೌಲಭ್ಯ ಒದಗಿಸುವುದು. ಇದಲ್ಲದೆ ಗ್ರಾಮೀಣ ಭಾಗ

ದಲ್ಲಿ ಜನರ ಮಾಹಿತಿಗಾಗಿ ಸೈಬರ್ ಕೇಂದ್ರಗಳನ್ನು ಆರಂಭಿಸಲು ಕೈಗಾರಿಕೆಗಳು ಮುಂದಾಗಲಿವೆ ಎಂದು ಶಾಲಿನಿ ರಜನೀಶ್ ವಿವರಿಸಿದರು. ಸಂಸ್ಥೆ ಅಧ್ಯಕ್ಷ ಆರ್.ಶಿವಕುಮಾರ್, ಮುಖ್ಯಸ್ಥ ಎಂ.ಎಂ.ಹರೀಶ್, ತಲ್ಲಂ ದ್ವಾರಕನಾಥ್ ಹಾಜರಿದ್ದರು.

ಲಾಭದ ಶೇ.2 ರಷ್ಟು ಹಣ ಸಮಾಜಕ್ಕೆ ಕೊಡಿ

ಬೆಂಗಳೂರು: ಕಾರ್ಪೊರೇಟ್ ವಲಯದ ಖಾಸಗಿ ಸಂಸ್ಥೆಗಳು ತನ್ನ ಲಾಭದಲ್ಲಿ ಶೇ.2ರಷ್ಟು ಹಣವನ್ನು ಸಾಮಾಜಿಕ ಹೊಣೆಗಾರಿಕೆ ದೃಷ್ಟಿಯಿಂದ ಸಕಾಲ ಯೋಜನೆಗೆ ನೀಡಬೇಕು ಎಂದು ಸಿಬ್ಬಂದಿ ಮತ್ತು ಆಡಳಿತ ಸುಧಾರಣಾ ಇಲಾಖೆ ಪ್ರಧಾನ ಕಾರ್ಯದರ್ಶಿ ಶಾಲಿನಿ ರಜನೀಶ್ ಮನವಿ ಮಾಡಿದರು.

ಶುಕ್ರವಾರ ಎಫ್.ಕೆ.ಎಚ್.ನಲ್ಲಿ ನಡೆದ ಸಕಾಲ ಸದಸ್ಯರ ಸಭೆಯನ್ನುದ್ದೇಶಿಸಿ ಮಾತನಾಡಿದ ಅವರು, ಗ್ರಾಮೀಣ ಪ್ರದೇಶದಲ್ಲಿ ಶೇ.30ರಷ್ಟು ಜನತೆಗೆ ಸಕಾಲ ಯೋಜನೆ ಬಗ್ಗೆ ಅರಿವಿಲ್ಲ. ಸಕಾಲ ಯೋಜನೆ ಅಲ್ಲಿನ ಜನತೆಗೆ ಸುಲಭವಾಗಿ ಲಭಿಸುವ ಉದ್ದೇಶದಿಂದ ಅಲ್ಲಿನ ಕೈಗಾರಿಕಾ ಮತ್ತು ಖಾಸಗಿ ಕಂಪನಿಗಳು ಸರ್ಕಾರದ ಜತೆ ಕೈಜೋಡಿಸಬೇಕು ಎಂದರು.

ಐಎಂಆರ್ ಸಂಸ್ಥೆ ನಡೆಸಿದ ಸಮೀಕ್ಷೆ ಪ್ರಕಾರ ಸಕಾಲ ಯೋಜನೆಯ ಸೇವೆ ಶೇ.99ಮಂದಿಗೆ ತೃಪ್ತಿಯಾಗಿದೆ. ಆದರೆ, ಗ್ರಾಮೀಣ ಪ್ರದೇಶದಲ್ಲಿ ಶೇ.70 ಮಂದಿಗೆ ಈ ಯೋಜನೆಯ ಕುರಿತು ಅರಿವಿದ್ದರೂ ಶೇ.30 ಮಂದಿಗೆ ಗೊತ್ತಿಲ್ಲ. ಗ್ರಾಮೀಣ ಪ್ರದೇಶದ ಖಾಸಗಿ ಕಂಪನಿಗಳಲ್ಲೂ ಸಕಾಲ ಯೋಜನೆ ಸಹಾಯವಾಣಿ ಕೇಂದ್ರವನ್ನು ಸ್ಥಾಪಿಸಲು ನಿರ್ಧರಿಸಲಾಗಿದೆ ಎಂದು ಹೇಳಿದರು.

ಈಗಾಗಲೇ ಸಕಾಲ ಯೋಜನೆಯಿಂದ

46ದಶಲಕ್ಷ ಜನರಿಗೆ ಪ್ರಯೋಜನವಾಗಿದೆ. ರಾಜ್ಯ ಸರ್ಕಾರದ 47 ಇಲಾಖೆಗಳ 478 ಸೇವೆಗಳನ್ನು ಈ ಯೋಜನೆಯಡಿ ತಲುಪಿಸಲಾಗುತ್ತದೆ. 150 ಸೇವೆಗಳು ಆನ್‌ಲೈನ್ ಮೂಲಕ ದೊರೆಯುತ್ತಿವೆ. ಬಡ ಜನರಿಗೆ ಸರ್ಕಾರದಿಂದ ತಮಗೆ ಬೇಕಾದ ದಾಖಲೆ ಪಡೆಯಲು ಸಕಾಲ ನೆರವಾಗಿದೆ ಎಂದರು.

ಸಕಾಲ ಯೋಜನೆಗೆ ಸಲ್ಲಿಸಿದ್ದ ಶೇ.99ರಷ್ಟು ಆರ್ಜಿ ವಿಲೇವಾರಿಯಾಗಿದ್ದು ಶೇ.1 ರಷ್ಟು ಬಾಕಿ ಯಿದೆ. ಒಟ್ಟು ವಿಲೇವಾರಿಯಾದ ಆರ್ಜಿಗಳಲ್ಲಿ ಕಂದಾಯ, ಸಾರಿಗೆ, ವಾಣಿಜ್ಯ ತೆರಿಗೆ, ಆಹಾರ ಮತ್ತು ಬಿಬಿಎಂಪಿಗೆ ಸೇರಿದವು ಶೇ.85 ರಷ್ಟಿವೆ. ಜನತೆ ಸಲ್ಲಿಸಿದ ಆರ್ಜಿಗಳು ನಿಗದಿತ ದಿನಗಳೊಳಗೆ ವಿಲೇವಾರಿಯಾಗದಿದ್ದರೆ ಅಧಿಕಾರಿ ವಂಡ ಶುಲ್ಕ ಪಾವತಿಸಬೇಕು. ಗಂಭೀರ ತಪ್ಪುಗಳಾದಲ್ಲಿ ಅದನ್ನು ಸೇವಾ ದಾಖಲೆಯಲ್ಲಿ ನಮೂದಿಸಲಾಗುತ್ತದೆ ಎಂದರು.

ಗ್ರಾಮೀಣ ಪ್ರದೇಶದಲ್ಲಿ ಸಹಾಯವಾಣಿ ವೃದ್ಧರು, ಅಂಗವಿಕಲರಿಗೆ ಸಕಾಲ ಯೋಜನೆಗೆ ಎಲ್ಲಿ ಆರ್ಜಿ ತೆಗೆದುಕೊಳ್ಳಬೇಕೆಂದು ಗೊತ್ತಿರುವುದಿಲ್ಲ. ಇಂತಹ ವ್ಯಕ್ತಿಗಳಿಗೆ ಸಕಾಲ ಗ್ರಾಮೀಣ ಪ್ರದೇಶದ ಖಾಸಗಿ ಕಂಪನಿಗಳ ಕಛೇರಿಗಳಲ್ಲಿ ಸಕಾಲ ಯೋಜನೆ ಹೆಲ್ಪ್ ಡೆಸ್ಕ್ ಸಹಾಯವಾಣಿ ಕೇಂದ್ರವನ್ನು ಸ್ಥಾಪಿಸಿ ಉಚಿತ ಸಲಹೆ ನೀಡಲಿದೆ.

■ ಖಾಸಗಿ ಸಂಸ್ಥೆಗಳಿಗೆ ಸಿಬ್ಬಂದಿ ಮತ್ತು ಆಡಳಿತ ಸುಧಾರಣಾ ಇಲಾಖೆ ಪ್ರಧಾನ ಕಾರ್ಯದರ್ಶಿ ಶಾಲಿನಿ ರಜನೀಶ್ ಮನವಿ

ಸಾರ್ವಜನಿಕರು ಸಕಾಲ ಯೋಜನೆಗಳಿಗೆ ಸಂಬಂಧಿಸಿದ ದೂರುಗಳನ್ನು ಸಲ್ಲಿಸಲು ಸಕಾಲ ವೈಬ್‌ಸೈಟ್‌ನ ಈ ಸ್ಕಂದನ ವಿಭಾಗದಲ್ಲಿ ವ್ಯವಸ್ಥೆಯಿದೆ. ಇಲ್ಲಿ ಸಾರ್ವಜನಿಕರು ತಮ್ಮ ದೂರು ಮತ್ತು ಸಕಾಲ ಸುಧಾರಣೆಗೆ ಸಲಹೆಗಳನ್ನು ದಾಖಲಿಸಬಹುದು. ಅಲ್ಲದೆ, ಸಕಾಲ ಯೋಜನೆ ಪಡೆಯಲು ಇನ್ನು ಮುಂದೆ ಯಾರು ಪ್ರಮೋಪತ್ರ ಕೇಳುವಂತಿಲ್ಲ. ಒಂದು ವೇಳೆ ಸುಳ್ಳು ದಾಖಲೆ ಬರೆದರೆ ಕಾನೂನು ಕ್ರಮ ಕೈಗೊಳ್ಳಲಾಗುತ್ತದೆ ಎಂದರು. ಜಾಗೃತಿ ಕಾರ್ಯಕ್ರಮ, ಸಕಾಲ ಮಿತ್ರ, ಸಹಾಯ ಕೇಂದ್ರ ಸ್ಥಾಪನೆ, ಶಿಯೋಸ್, ರೂರಲ್ ಸೈಬರ್ ಕೇಂದ್ರಗಳ ಸ್ಥಾಪನೆಗೆ ಮುಂದಾಗಬೇಕು ಎಂದು ಸೂಚಿಸಿದರು.

ಎಕೆ.ಸಿ.ಬಿ ಅಧ್ಯಕ್ಷ ಆರ್.ಶಿವಕುಮಾರ್, ಉಪಾಧ್ಯಕ್ಷ ತಲ್ಲಂ ಆರ್.ದ್ವಾರಕನಾಥ್, ಕ್ಯಾ. ಎಂ.ಎಂ.ಹರೀಶ್, ಎಸ್.ಸಂವತ್‌ರಾಮನ್ ಮತ್ತಿತರರು ಉಪಸ್ಥಿತರಿದ್ದರು. ಈ ಸಂದರ್ಭಲ್ಲಿ ಸಕಾಲ ಬ್ರೋಷರ್ ಬಿಡುಗಡೆ ಮಾಡಲಾಯಿತು.

